

中華民國 102 年

# 出生通報統計年報

2013 Statistics of Birth Reporting System



衛生福利部國民健康署 編印

中華民國 103 年

Health Promotion Administration,

Ministry of Health and Welfare, R.O.C (TAIWAN), 2014





中華民國 102 年

# 出生通報統計年報

2013 Statistics of Birth Reporting System

衛生福利部國民健康署 編印

中華民國 103 年

Health Promotion Administration,

Ministry of Health and Welfare, R.O.C (TAIWAN), 2014



## 編輯說明

健康事件與健康狀態的統計監測係為公共衛生之礎石，早在民國 20 年戶籍法公布時即有戶籍登記之規定，舉凡人口特徵發生變動或生命事件確定後，如出生、認領、收養、結婚、監護、死亡、遷徙等皆須向所屬戶籍單位辦理登記。「出生登記」係由父母、戶長、同居人或撫養人為申請人，於新生兒出生後根據接生人員出具之出生證明書至戶政單位辦理出生登記。

民國 82 年修訂公布之兒童福利法，規定兒童出生後，接生者應將相關資料通報至戶政及衛生主管機關備查。自此，接生單位除須開立出生證明書予申請人執往戶政單位辦理出生登記外，亦須將紙本出生證明書通報至衛生主管機關，以作為後續提供婦幼衛生保健服務之依據。此為「出生通報」之發端。

民國 92 年為能迅速、正確、完整掌握人口出生動態，有效提升出生通報率，時值網路通訊技術發展已趨成熟，乃開發建置網路出生通報系統，至 93 年達成全面網路通報之目標。透過有效的管理，相較以往的紙本通報結果，資料之正確性與完整性已有明顯的進步。

為提高出生通報資料之應用，本署(暨前身機關「行政院衛生署國民健康局」)自 93 年起特出版出生通報統計年報，就新生兒之醫療與健康相關資訊等進行分析整理；另為利於歷年統計資料比較，於 99 年新增 93 年起之歷年活產新生兒之性比例、出生體重、懷孕週數、有無先天缺陷及缺陷類別、產婦原始國籍別等統計資料，以提供醫療衛生各界作為研擬生育保健政策、策略及規劃服務之參考。

衛生福利部國民健康署

103 年 6 月 30 日

# Introduction

Statistical monitoring of health events and conditions is the foundation of public health. Timely and accurate information is critical to the formulation of policies. In the ROC, household registration was regulated back in 1931 when *The Household Registration Act* was promulgated. Change to demographics and confirmation of life events had to be registered with the local household registration office, including birth, identified adoption, acknowledgement, marriage and divorce, guardianship, death and death announcement, alteration of residence. “Birth registration” must be registered after the childbirth by a parent, household chief, cohabitant, or rearer by submitting to the household registration office the birth certificate issued by the birth deliverer.

*The Children’s Welfare Act* was prescribed and promulgated in 1993. Medical organizations where the birth was delivered shall notify the household registration office and the health authority concerned of the new birth’s information. In addition to issuing a birth certificate for the applicant to register a new birth with the household registration office, medical organizations shall send a paper-form birth certificate to the health authority for the follow-up health care of the mother and the newborn. This was the initial phase of “birth reporting.”

As the development of Internet communication technology became more mature, an online birth reporting system was introduced in 2003 in order to fully take hold of the immediate population dynamics in a fast manner and effectively increase the rate of birth reporting. A nation-wide online reporting system was launched in 2004. With effective management, the level of accuracy and completeness of information conveyed through the Internet has been greatly improved compared with the past when reporting was conducted through the paper medium.

To enhance the application of the birth reporting data, the Health Promotion Administration (including the predecessor agency : Bureau of Health Promotion) has published an annual report on *The Statistics of Birth Reporting System*, in which medical and health-related data of the newborn are compiled and analyzed. To facilitate the comparison of data from different years, this year’s annual report includes an additional section of annual statistics on live births from 2004 to 2013 by sex ratio, birth weight, weeks of pregnancy, presence of any birth defects and type, and original nationality of the parturient. It can serve as valuable reference materials for medical and health professionals in making eugenic policies, strategies and service plans.

Health Promotion Administration,  
Ministry of Health and Welfare,  
2014/6/30

# 目 錄

## 編輯說明

統計分析結果摘要 .....	1
----------------	---

統計表 .....	23
-----------	----

## 壹 102 年出生通報統計

### 一、活產及死產比例

表 1.1a 民國 102 年出生通報活產、死產按出生月份分-【直欄加總】 .....	25
---	----

表 1.1b 民國 102 年出生通報活產、死產按出生月份分-【橫列加總】 .....	25
---	----

表 1.2 民國 102 年出生通報活產、死產按產婦現住地之縣市別分 .....	26
--	----

表 1.3 民國 102 年出生通報活產、死產按產婦戶籍地之縣市別分 .....	27
--	----

表 1.4 民國 102 年出生通報活產、死產按產婦配偶戶籍地之縣市別分 .....	28
--	----

表 1.5 民國 102 年出生通報活產、死產按新生兒出生地之縣市別分 .....	29
---	----

表 1.6 民國 102 年出生通報數(含活產、死產)按產婦原始國籍及產婦現住地之縣市別分	30
---	----

表 1.7a 民國 102 年出生通報活產、死產按產婦現住地城鄉別分-【直欄加總】 .....	31
---	----

表 1.7b 民國 102 年出生通報活產、死產按產婦現住地城鄉別分-【橫列加總】 .....	31
---	----

表 1.8a 民國 102 年出生通報活產、死產按產婦年齡分-【直欄加總】 .....	32
---	----

表 1.8b 民國 102 年出生通報活產、死產按產婦年齡分-【橫列加總】 .....	32
---	----

表 1.9a 民國 102 年出生通報活產、死產按產婦原始國籍分-【直欄加總】 .....	33
---	----

表 1.9b 民國 102 年出生通報活產、死產按產婦原始國籍分-【橫列加總】 .....	33
---	----

表 1.10a 民國 102 年出生通報活產、死產按出生場所及接生者分-【直欄加總】 .....	34
--	----

表 1.10b 民國 102 年出生通報活產、死產按出生場所及接生者分-【橫列加總】 .....	34
--	----

表 1.11a 民國 102 年出生通報活產、死產按生產方式分-【直欄加總】 .....	35
--	----

表 1.11b 民國 102 年出生通報活產、死產按生產方式分-【橫列加總】 .....	35
--	----



表 1.12a	民國 102 年出生通報活產、死產按出生體重分-【直欄加總】	36
表 1.12b	民國 102 年出生通報活產、死產按出生體重分-【橫列加總】	36
表 1.13a	民國 102 年出生通報活產、死產按懷孕週數分-【直欄加總】	37
表 1.13b	民國 102 年出生通報活產、死產按懷孕週數分-【橫列加總】	37
表 1.14a	民國 102 年出生通報活產、死產按有無先天缺陷分-【直欄加總】	38
表 1.14b	民國 102 年出生通報活產、死產按有無先天缺陷分-【橫列加總】	38
表 1.15a	民國 102 年出生通報活產、死產按第一分鐘 APGAR SCORE 分-【直欄加總】	39
表 1.15b	民國 102 年出生通報活產、死產按第一分鐘 APGAR SCORE 分-【橫列加總】	39
表 1.16a	民國 102 年出生通報活產、死產按第五分鐘 APGAR SCORE 分-【直欄加總】	40
表 1.16b	民國 102 年出生通報活產、死產按第五分鐘 APGAR SCORE 分-【橫列加總】	40

## 二、活產新生兒特性

### (一) 性比例

表 2.1	民國 102 年出生通報活產性比例按活產胎次分	41
表 2.2	民國 102 年出生通報活產性比例按產婦現住地之縣市別分	42
表 2.3	民國 102 年出生通報活產性比例按產婦配偶戶籍地之縣市別分	43
表 2.4	民國 102 年出生通報活產性比例按產婦年齡分	44
表 2.5	民國 102 年出生通報活產性比例按出生場所及接生者分	45

### (二) 出生體重

表 3.1	民國 102 年出生通報活產出生體重按活產胎次分	46
表 3.2	民國 102 年出生通報活產出生體重按產婦現住地之縣市別分	47
表 3.3	民國 102 年出生通報活產出生體重按產婦配偶戶籍地之縣市別分	48
表 3.4	民國 102 年出生通報活產出生體重按產婦年齡分	49

表 3.5	民國 102 年出生通報活產出生體重按出生場所及接生者分	50
-------	------------------------------	----

表 3.6	民國 102 年出生通報活產出生體重按生產方式分	51
-------	--------------------------	----

### (三) 懷孕週數

表 4.1	民國 102 年出生通報活產懷孕週數按活產胎次分	52
-------	--------------------------	----

表 4.2	民國 102 年出生通報活產懷孕週數按產婦現住地之縣市別分	53
-------	-------------------------------	----

表 4.3	民國 102 年出生通報活產懷孕週數按產婦配偶戶籍地之縣市別分	54
-------	---------------------------------	----

表 4.4	民國 102 年出生通報活產懷孕週數按產婦年齡分	55
-------	--------------------------	----

表 4.5	民國 102 年出生通報活產懷孕週數按出生場所及接生者分	56
-------	------------------------------	----

表 4.6	民國 102 年出生通報活產懷孕週數按生產方式分	57
-------	--------------------------	----

### (四) 有無先天缺陷

表 5.1	民國 102 年出生通報活產有無先天缺陷按活產胎次分	58
-------	----------------------------	----

表 5.2	民國 102 年出生通報活產有無先天缺陷按產婦現住地之縣市別分	59
-------	---------------------------------	----

表 5.3	民國 102 年出生通報活產有無先天缺陷按產婦配偶戶籍地之縣市別分	60
-------	-----------------------------------	----

表 5.4	民國 102 年出生通報活產有無先天缺陷按產婦年齡分	61
-------	----------------------------	----

表 5.5	民國 102 年出生通報活產有無先天缺陷按出生場所及接生者分	62
-------	--------------------------------	----

表 5.6	民國 102 年出生通報活產有無先天缺陷按生產方式分	63
-------	----------------------------	----

### (五) 缺陷類別

表 6.1	民國 102 年出生通報活產缺陷類別按產婦現住地之縣市別分	64
-------	-------------------------------	----

表 6.2	民國 102 年出生通報活產缺陷類別按產婦配偶戶籍地之縣市別分	65
-------	---------------------------------	----

### 三、產婦原始國籍別

表 7.1	民國 102 年出生通報活產產婦年齡按產婦原始國籍分	66
表 7.2	民國 102 年出生通報活產生產方式按產婦原始國籍分	67
表 7.3	民國 102 年出生通報活產性比例按產婦原始國籍分	68
表 7.4	民國 102 年出生通報活產出生體重按產婦原始國籍分	69
表 7.5	民國 102 年出生通報活產懷孕週數按產婦原始國籍分	70
表 7.6	民國 102 年出生通報活產有無先天缺陷按產婦原始國籍分	71

### 貳 歷年全國統計

表 8.1	民國 93 至 102 年出生通報活產新生兒性比例	72
表 8.2	民國 93 至 102 年出生通報活產新生兒出生體重	73
表 8.3	民國 93 至 102 年出生通報活產新生兒懷孕週數	74
表 8.4	民國 93 至 102 年出生通報活產新生兒有無先天缺陷	75
表 8.5	民國 93 至 102 年出生通報活產新生兒缺陷類別	76
表 8.6	民國 93 至 102 年出生通報活產產婦原始國籍別	77

### 附錄

附錄 1	統計變項說明	79
附錄 2	出生通報背景與發展	87
附錄 3	出生通報作業流程與通報表單	95

# Contents

Compilation	
Summary of Statistics .....	1
Tables.....	23

## Part 1 The Statistics of Birth Reporting System 2013

### I Live Births and Still Births

Table 1.1a	Live Births and Still Births by Month of Birth, 2013 (Column percentage) .....	25
Table 1.1b	Live Births and Still Births by Month of Birth, 2013 (Row Percentage) .....	25
Table 1.2	Live Births and Still Births by City/County (Current Residence of the Parturient), 2013 .....	26
Table 1.3	Live Births and Still Births by City/County (Registered Household of the Parturient), 2013 .....	27
Table 1.4	Live Births and Still Births by City/County (Registered Household of the Spouse of the Parturient), 2013.....	28
Table 1.5	Live Births and Still Births by City/County (Birthplace), 2013 .....	29
Table 1.6	Number of Reportings (Including Live and Still Births) by Original Nationality Current Residence of the Parturient by City/County, 2013.....	30
Table 1.7a	Live Births and Still Births by Urban/Rural Areas of the Current Residence of the Parturient, 2013 (Column Percentage) .....	31
Table 1.7b	Live Births and Still Births by Urban/Rural Areas of the Current Residence of the Parturient, 2013 (Row Percentage) .....	31
Table 1.8a	Live Births and Still Births by Age of the Parturient, 2013 (Column Percentage) .....	32
Table 1.8b	Live Births and Still Births by Age of the Parturient, 2013 (Row Percentage) .....	32
Table 1.9a	Live Births and Still Births by Original Nationality of the Parturient, 2013 (Column Percentage) .....	33
Table 1.9b	Live Births and Still Births by Original Nationality of the Parturient, 2013 (Row Percentage) .....	33
Table 1.10a	Live Births and Still Births by Birth Delivery Place and Medical Professional, 2013 (Column Percentage) .....	34

Table 1.10b	Live Births and Still Births by Birth Delivery Place and Medical Professional, 2013 (Row Percentage) .....	34
Table 1.11a	Live Births and Still Births by Method of Delivery, 2013 (Column Percentage) .....	35
Table 1.11b	Live Births and Still Births by Method of Delivery, 2013 (Row Percentage) .....	35
Table 1.12a	Live Births and Still Births by Birth Weight, 2013 (Column Percentage) .....	36
Table 1.12b	Live Births and Still Births by Birth Weight, 2013 (Row Percentage) .....	36
Table 1.13a	Live Births and Still Births by Weeks of Pregnancy, 2013 (Column Percentage) .....	37
Table 1.13b	Live Births and Still Births by Weeks of Pregnancy, 2013 (Row Percentage) .....	37
Table 1.14a	Live Births and Still Births by Presence of Birth Defects, 2013 (Column Percentage) ..	38
Table 1.14b	Live Births and Still Births by Presence of Birth Defects, 2013 (Row Percentage) .....	38
Table 1.15a	Live Births and Still Births by First Minute APGAR SCORE, 2013 (Column Percentage) .....	39
Table 1.15b	Live Births and Still Births by First Minute APGAR SCORE, 2013 (Row Percentage)	39
Table 1.16a	Live Births and Still Births by Fifth Minute APGAR SCORE, 2013 (Column Percentage) .....	40
Table 1.16b	Live Births and Still Births by Fifth Minute APGAR SCORE, 2013 (Row Percentage)	40

## **II Characteristics of Live Births**

### **(1) Sex Ratio**

Table 2.1	Sex Ratio of Live Births by Live Birth Order, 2013 .....	41
Table 2.2	Sex Ratio of Live Births by City/County (Current Residence of the Parturient), 2013	42
Table 2.3	Sex Ratio of Live Births by City/County (Registered Household of the Spouse of the Parturient), 2013 .....	43
Table 2.4	Sex Ratio of Live Births by Age of the Parturient, 2013.....	44
Table 2.5	Sex Ratio of Live Births by Birth Delivery Place and Medical Professional, 2013.....	45

## **(2) Birth Weight**

Table 3.1	Birth Weight of Live Births by Live Birth Order, 2013.....	46
Table 3.2	Birth Weight of Live Births by City/County (Current Residence of the Parturient), 2013.....	47
Table 3.3	Birth Weight of Live Births by City/County (Registered Household of the Spouse of the Parturient), 2013.....	48
Table 3.4	Birth Weight of Live Births by Age of the Parturient, 2013.....	49
Table 3.5	Birth Weight of Live Births by Birth Delivery Place and Medical Professional, 2013...	50
Table 3.6	Birth Weight of Live Births by Method of Delivery, 2013.....	51

## **(3) Weeks of Pregnancy**

Table 4.1	Weeks of Pregnancy of Live Births by Live Birth Order, 2013 .....	52
Table 4.2	Weeks of Pregnancy of Live Births by City/County (Current Residence of the Parturient), 2013 .....	53
Table 4.3	Weeks of Pregnancy of Live Births by City/County (Registered Household of the Spouse of the Parturient), 2013 .....	54
Table 4.4	Weeks of Pregnancy of Live Births by Age of the Parturient, 2013.....	55
Table 4.5	Weeks of Pregnancy of Live Births by Birth Delivery Place and Medical Professional, 2013.....	56
Table 4.6	Weeks of Pregnancy of Live Births by Method of Delivery, 2013.....	57

## **(4) Presence of Birth Defects**

Table 5.1	Presence of Birth Defects of Live Births by Live Birth Order, 2013 .....	58
Table 5.2	Presence of Birth Defects of Live Births by City/County (Current Residence of the Parturient), 2013.....	59
Table 5.3	Presence of Birth Defects of Live Births by City/County (Registered Household of the Spouse of the Parturient), 2013.....	60
Table 5.4	Presence of Birth Defects of Live Births by Age of the Parturient, 2013.....	61

Table 5.5	Presence of Birth Defects of Live Births by Birth Delivery Place and Medical Professional, 2013.....	62
Table 5.6	Presence of Birth Defects of Live Births by Method of Delivery, 2013 .....	63

### **(5) Types of Birth Defects**

Table 6.1	Types of Birth Defects of Live Births by City/County (Current Residence of the Parturient), 2013.....	64
Table 6.2	Types of Birth Defects of Live Births by City/County (Registered Household of the Spouse of the Parturient), 2013.....	65

### **III Original Nationality of the Parturient**

Table 7.1	Age of the Parturient of Live Births by Original Nationality of the Parturient, 2013.....	66
Table 7.2	Method of Delivery of Live Births by Original Nationality of the Parturient, 2013.....	67
Table 7.3	Sex Ratio of Live Births by Original Nationality of the Parturient, 2013.....	68
Table 7.4	Birth Weight of Live Births by Original Nationality of the Parturient, 2013 .....	69
Table 7.5	Weeks of Pregnancy of Live Births by Original Nationality of the Parturient, 2013 ...	70
Table 7.6	Presence of Birth Defects of Live Births by Original Nationality of the Parturient, 2013 .....	71

### **Part 2 Annual National Statistics**

Table 8.1	Sex Ratio of Live Births, 2004-2013.....	72
Table 8.2	Live Births by Birth Weight, 2004-2013 .....	73
Table 8.3	Live Births by Weeks of Pregnancy, 2004-2013 .....	74
Table 8.4	Live Births Presence of Birth Defects, 2004-2013 .....	75
Table 8.5	Live Births by Type of Birth Defects, 2004-2013 .....	76

Table 8.6	Original Nationality of the Parturient, 2004-2013.....	77
-----------	--	----

## Appendixes

I . Definition of Variables .....	82
II . Birth Reporting Background and Development .....	91
III . Birth Reporting Procedures and Forms Used for Birth Reporting.....	97





## 統計分析結果摘要

本統計年報係分成二部分，第一部分為 102 年出生通報統計，第二部分為歷年全國統計(活產)，其中第一部分分為三大類：一、活產及死產的比例，二、活產新生兒特性，三、產婦原始國籍等，分別與出生月份、新生兒性別、活產胎次、出生體重、懷孕週數、有無先天缺陷、缺陷類別、第一分鐘 APGAR SCORE、第五分鐘 APGAR SCORE、產婦現住地縣市別、產婦戶籍地縣市別、產婦配偶戶籍地縣市別、新生兒出生地縣市別、產婦現住地城鄉別、產婦年齡、產婦原始國籍、出生場所及接生者、生產方式等若干項交叉統計。

### 壹、102 年出生通報統計

#### 一、活產及死產的比例

##### (一)出生月份

本年總出生通報人數(含活產及死產)有 197,502 人。由出生月份觀察，以一月份共 19,798 人，占 10.02%，為最多；十月份共 17,893 人，占 9.06%，次之；十二月份共 16,913 人，占 8.56%，居第三位。出生數最少之出生月份為二月份共 14,874 人，占 7.53% (表 1.1a)。

在總通報人數 197,502 人中，有 1.14% 為死產，其餘 98.86% 為活產。另就死產人數占該月份總通報人數來看，死產比例較高的月份為三月份(1.27%)及六月份(1.27%) (表 1.1b)。

##### (二)產婦現住地縣市別(表 1.2)

產婦現住地縣市別中，出生通報人數最多依序為(1)新北市共 37,447 人，其中活產人數占 98.85%，死產人數占 1.15%；(2)台中市共 25,250 人，其中活產人數占 98.87%，死產人數占 1.13%；(3)台北市共 22,530 人，其中活產人數占 99.10%，死產人數占 0.90%。

另就死產人數占產婦現住地之各縣市通報人數來看，死產比例較高的縣市為宜蘭縣(2.07%)，其次為嘉義縣(1.44%)、嘉義市(1.36%)。另連江縣出生通報人數僅 69 人，均為活產。而金門縣通報 690 人，死產為 0.43%。

### (三)產婦戶籍地縣市別(表 1.3)

產婦戶籍地縣市別中，出生通報人數最多依序為(1)新北市共 33,692 人，活產人數占 98.86%，死產人數占 1.14%；(2)台北市共 26,311 人，活產人數占 99.07%，死產人數占 0.93%；(3)台中市共 24,315 人，活產人數占 98.85%，死產人數占 1.15%。

產婦戶籍地縣市別中，出生通報人數最少依序為(1)連江縣共 131 人；(2)澎湖縣共 894 人；(3)金門縣共 1,364 人。

產婦戶籍地縣市別中，在死產數比例上，以宜蘭縣(2.03%)、連江縣(1.53%)等縣市較高。

### (四)產婦配偶戶籍地縣市別(表 1.4)

產婦配偶戶籍地縣市別中，出生通報人數最多依序為(1) 新北市共 32,408 人，活產人數占 98.83%，死產人數占 1.17%；(2) 台北市共 24,835 人，活產人數占 99.05%，死產人數占 0.95%；(3) 台中市共 23,976 人，活產人數占 98.86%，死產人數占 1.14%。

產婦配偶戶籍地縣市別中，出生通報人數最少依序為(1)連江縣共 150 人，均為活產；(2)澎湖縣共 872 人，活產人數占 99.08%，死產人數占 0.92%；(3)金門縣共 1,285 人，活產人數占 98.75%，死產人數占 1.25%。

產婦配偶戶籍地縣市別中，在死產數比例上，以宜蘭縣 (1.82%)、嘉義縣(1.53%)、嘉義市 (1.43%)等縣市較高，而以連江縣之 0.00%最低，花蓮縣之 0.78%次低。

### (五)新生兒出生地縣市別(表 1.5)

新生兒出生地縣市別中，出生通報人數最多依序為(1)台北市共 29,812 人，活產人數占 98.56%，死產人數占 1.44%；(2)新北市共 28,035 人，活產人數占 99.28%，死產人數占 0.72%；(3)台中市共 27,268 人，活產人數占 98.85%，死產人數占 1.15%。

新生兒出生地縣市別中，出生通報人數最少依序為(1)連江縣共 15 人，均為活產；(2)金門縣共 447 人，活產人數占 99.55%，死產人數占 0.45%；(3)澎湖縣共 461 人，活產人數占 99.13%，死產人數占 0.87%。

死產數比例，則以宜蘭縣(1.80%)、台北市(1.44%)、嘉義縣(1.41%)及桃園縣(1.40%)較高。

#### (六)產婦現住地縣市別及產婦原始國籍別(表 1.6)

產婦現住地縣市別中，本國籍產婦所生者為 183,918 人(占 93.12%)，非本國籍產婦所生者為 13,579 人，其中最多的是大陸(含港澳)籍產婦所生者共 7,569 人，占通報數的 3.83%；其次則為越南籍產婦所生者共 3,457 人，占全部通報數的 1.75%；印尼籍產婦所生者共 993 人，占 0.50%；其他外籍產婦所生者共 1,560 人，占 0.79%。

以產婦原始國籍在產婦現住地縣市中之分布情形而言，有下列發現：(1)外籍產婦比例最低的是台東縣，僅占該縣出生通報數的 4.46%，其次則為新竹市，占 5.08%；最多的則為金門縣 16.52%，連江縣 15.94%及雲林縣 9.69%。(2)大陸(含港澳)籍產婦比例最高的是金門縣 14.93%，連江縣 10.14%及基隆市 5.69%。(3)越南籍產婦的比例最高的是連江縣 5.80%，嘉義縣 3.29%及雲林縣 3.17%。(4)印尼籍產婦比例最高的是澎湖縣 1.27%及花蓮縣 1.11%。

#### (七)產婦現住地城鄉別

產婦現住地城鄉別中，總出生通報數為 197,502 人，其中人數最多依序為(1)直轄市共 121,429 人，占總通報人數 61.48%；(2)鄉共 26,738 人，占總通報人數 13.54%；(3)縣轄市共 23,994 人，占總通報人數 12.15% (表 1.7a)。

另外，產婦現住地城鄉別中活產及死產的比例並未顯示有明顯的差異 (表 1.7b)。

#### (八)產婦年齡

產婦年齡中，出生通報人數最多依序為(1)30-34 歲產婦所生者 82,563 人，占總通報人數 41.80%；(2) 25-29 歲產婦所生者 51,257 人，占總通報人數 25.95%；(3)35-39 歲產婦所生者 37,829 人，占總通報人數 19.15%。另外，由未滿 20 歲產婦所生的有 3,053 人，占總通報人數的 1.55%，而由 35 歲以上的高齡產婦所生的有 43,614 人，占總通報人數的 22.08% (表 1.8a)。

另外各產婦年齡的死產人數占各該年齡總通報數的比例中，以 45-49 歲產婦中最高，為 3.96%，相較總通報數之死產比例 1.14% 高許多。其次，為未滿 20 歲產婦，占 2.33%，再其次為 40-44 歲之 2.12% 及 35-39 歲之 1.55% (表 1.8b)。

### (九)產婦原始國籍

產婦原始國籍中，本國籍產婦所生者為 183,918 人，占總通報數 93.12%。外籍產婦所生者為 13,579 人，占總通報人數 6.88%。外籍產婦所生者最多依序為(1)大陸(含港澳)籍產婦所生者共 7,569 人，占總通報人數 3.83%；(2)越南籍產婦所生者共 3,457 人，占總通報人數 1.75%；(3)印尼籍產婦所生者共 993 人，占總通報人數 0.50%。除上述所提之外籍產婦外，其他外籍產婦所生者共 1,560 人，占總通報人數的 0.79%。另外各產婦原始國籍所生之活產及死產人數占總活產及死產人數的比例多寡順序與上述相同 (表 1.9a)。

本國籍產婦所生之死產數占其總通報人數比例(1.16%)比外籍產婦所生之死產數占其總通報人數比例(0.90%)高。此外，為外籍產婦所生之死產比例以馬來西亞籍較高，達 3.28% (表 1.9b)。

### (十)出生場所及接生者

出生場所中，出生通報人數最多依序為(1)醫院共 141,253 人，占總通報數 71.52%；(2)診所共 55,951 人，占總通報數 28.33%；(3)助產所、自宅或其他地方生產者共 298 人，占總通報數 0.15%。接生者中，為醫師接生者，共 197,316 人，占總通報數 99.91% (表 1.10a)。

此外，出生場所為自宅者，其死產數占其總通報數比例為 2.31%，為出生場所類別中最高者 (表 1.10b)。

### (十一)生產方式

生產方式中，出生通報人數最多為(1)陰道生產，共 109,045 人，占總通報數 55.21%；(2)第一次剖腹產，共 44,549 人，占總通報數 22.56%；(3)有剖腹產史之剖腹產，共 27,267 人，占總通報數 13.81%。另採自然產方式生產者占總通報數 63.64%，採剖腹產方式生產者占總通報數 36.36% (表 1.11a)。

至於各類生產方式的死產比例以有剖腹產史之陰道生產(9.99%)最高，其次則為陰道生產(1.67%) (表 1.11b)。

## (十二)出生體重

出生體重中，出生通報人數最多依序為(1)2500-3999 公克者共 175,797 人，占總通報數 89.01%；(2)1500-2499 公克者共 15,341 人，占總通報數 7.77%；(3) <1500 克者共 3,547 人，占總通報數 1.80%。另出生體重  $\geq$ 4000 公克之新生兒有 2,817 人，占總通報人數之 1.43% (表 1.12a)。

至於死產數於各出生體重所占比例，在 <1500 公克中達 53.09%；在 1500-2499 公克中，占 1.30%。至於在超過 2500 公克以上的死產比例較低 (表 1.12b)。

## (十三)懷孕週數

懷孕週數中，出生通報人數最多依序為(1)39-40 週者共 88,476 人，占總通報數 44.80%；(2) 37-38 週者共 84,575 人，占總通報數 42.82%；(3) <37 週者共 19,741 人，占總通報數 10.00% (表 1.13a)。

至於死產數占該懷孕週數的總通報數中，在未滿 37 週者占 10.52% 最高 (表 1.13b)。

## (十四)有無先天缺陷

有無先天缺陷中，出生通報人數中無缺陷者共 196,093 人(99.29%)；有缺陷者，共 1,409 人(0.71%) (表 1.14a)。

至於死產的比例，有先天缺陷之死產比例為 36.98%，而無先天缺陷者中，則占 0.88% (表 1.14b)。

## (十五)出生第一分鐘 APGAR SCORE

出生通報人數中，出生第一分鐘 APGAR SCORE 小於 7 分者，共 6,495 人，占總通報人數的 3.29%。在 6,495 人中，2,249 人或 34.63% 係死產。(表 1.15a 及 1.15b)。

## (十六)出生第五分鐘 APGAR SCORE

出生通報人數中出生第五分鐘 APGAR SCORE 小於 7 分者，共 3,115 人，占總通報人數的 1.58%。在 3,115 人中有 2,249 人或 72.20% 是死產。(表 1.16a 及 1.16b)。

## 二、活產新生兒特性

### (一)性比例

依活產胎次(表 2.1)呈現，活產性比例最高依序為第三胎 (113.03)，第一胎(107.58)，第二胎(107.17)，第四胎及以上(103.48)。

依產婦現住地縣市別(表 2.2)呈現，性比例最高前三名依序為金門縣 (120.19)，嘉義市(117.84)，澎湖縣(115.86)。

依產婦配偶戶籍地縣市別(表 2.3)呈現，性比例最高前三名依序為連江縣(138.10)，嘉義市(116.37)，台東縣(114.66)。

依產婦年齡(表 2.4)呈現，性比例最高前三名依序為產婦年齡<20 歲 (113.15)，產婦年齡 40-44 歲 (111.05)，產婦年齡 35-39 歲(109.15)。

依出生場所(表 2.5)呈現，性比例較高者依序為助產所(138.46)、診所 (108.60)及醫院(107.52)。

### (二)出生體重

依活產胎次(表 3.1)所示，總通報活產數為 195,246 人。活產出生體重未滿 2500 公克的低體重新生兒占百分比最高為第四胎及以上 (13.59%)，其次為第三胎(10.37%)。出生體重為 4000 公克或以上者占百分比最高為第四胎及以上(2.43%)，其次為第三胎(2.02%)。

依產婦現住地縣市別(表 3.2)呈現，活產出生體重小於 2500 公克者占百分比最高為台東縣(10.84%)，其次為南投縣(9.99%)及基隆市(9.91%)。

依產婦配偶戶籍地縣市別(表 3.3)呈現，活產出生體重小於 2500 公克者占百分比最高為台東縣(11.26%)，其次為新竹市(10.10%)及新竹縣(9.66%)。

依產婦年齡(表 3.4)呈現，活產出生體重小於 2500 公克者占百分比最高為產婦年齡 $\geq 50$  歲者(40.00%)，其次為產婦年齡 45-49 歲者(21.13%)。

依出生場所及接生者(表 3.5)呈現，出生體重小於 2500 公克者所占百分比最高為在其他場所生產者(28.00%)，其次為在自宅生產者(22.27%)。

依生產方式(表 3.6)呈現，有剖腹產史之陰道生產出生體重小於 2500 公克者所占百分比最高，占 17.87%，其次為第一次剖腹產出生體重小於 2500 公克者占 16.56%。

### (三)懷孕週數

總活產通報數之 195,246 人中，懷孕週數未滿 37 週之早產兒占 9.05%，而懷孕週數在 42 週或以上的比例占 0.06% (表 4.1)。

依活產胎次(表 4.1)呈現，活產懷孕週數未滿 37 週之早產兒所占百分比最高的是第四胎及以上者(18.09%)，次為第三胎(12.63%)，再次為第二胎(10.05%)，最低的是第一胎(7.37%)。

依產婦現住地縣市別(表 4.2)呈現，活產懷孕週數未滿 37 週之早產兒所占百分比最高的是基隆市(11.59%)，次為南投縣 (11.08%)，再次為雲林縣(10.59%)。最低的是連江縣(2.90%)，次低者為金門縣(6.55%)。

依產婦配偶戶籍地縣市別(表 4.3)呈現，活產懷孕週數未滿 37 週之早產兒所占百分比最高的是台東縣 (11.47%)，次為基隆市(10.97%)，再次為南投縣(10.92%)。最低的是屏東縣(7.98%)，次低者為連江縣(8.00%)。

依產婦年齡(表 4.4)呈現，活產懷孕週數小於 37 週之早產兒的百分比來看，最高為 $\geq 50$  歲產婦所生者，占 45.00%，次為 45-49 歲產婦所生者，占 24.23%。再其次則為 40-44 歲產婦所生者占 13.20%，未滿 20 歲產婦所生者占 11.50%。

依出生場所(表 4.5)呈現，懷孕週數小於 37 週之早產兒所占百分比以在自宅出生者最高，為 20.38% (其他場所出生者 24.00% 不計)。按接生者



身分來看(表 4.5)，懷孕週數小於 37 週者所占百分比以由醫師接生者 9.05% 最高。(其他接生者 20.88% 不計)。

依生產方式(表 4.6)呈現，懷孕週數小於 37 週者的百分比來看，最多為有剖腹產史之陰道生產所生者，占 19.57%，次者為第一次剖腹產所生者占 16.59%，再次為有剖腹產史之剖腹產所生者占 10.86%。

#### (四)有無先天缺陷

就總活產通報數之 195,246 人中，有先天缺陷者占 0.45%。依活產胎次(表 5.1)呈現，有先天缺陷之百分比以第四胎及以上占 0.77% 最高，次為第一胎與第二胎之 0.45%，再次為第三胎的 0.44%。

依產婦現住地縣市別(表 5.2)呈現，有先天缺陷之百分比以連江縣 1.45% 最高，次為南投縣 0.89%，再次為台東縣的 0.83%。最低的是基隆市 0.17%，次低的是台南市 0.23%。

依產婦配偶戶籍地縣市別(表 5.3)呈現，有先天缺陷之百分比以台東縣 0.96% 最高，次為連江縣 0.67%，再次為屏東縣 0.66%。最低的是基隆市 0.20%，次低的是台南市 0.25%，再次為新竹市 0.36%。

依產婦年齡(表 5.4)呈現，新生兒有先天缺陷百分比以產婦年齡 45-49 歲者最高占 3.09%，次為產婦年齡 40-44 者占 0.77%，再次為 <20 歲者占 0.64%。產婦年齡在  $\geq 50$  歲之活產新生兒均無先天缺陷，而 30-34 歲、25-29 歲者有先天缺陷百分比相對較低。

依出生場所(表 5.5)呈現，有先天缺陷百分比中，自宅為 0.95%，次為醫院 0.57%。

依生產方式(表 5.6)呈現，有先天缺陷百分比中有剖腹產史之陰道生產所生者最高占 0.62%，次為陰道產鉗生產占 0.61%，再次為第一次剖腹產占 0.57%。

#### (五)缺陷類別

依產婦現住地縣市別及產婦配偶戶籍地縣市別(表 6.1、6.2)呈現，缺陷類別中人數最多依序為(1) 骨骼肌肉系統；(2) 眼顏面系統；(3) 心臟血管系統；(4) 消化系統；(5) 泌尿生殖系統。最少的是呼吸系統缺陷。

### 三、產婦原始國籍

#### (一)產婦年齡(表 7.1)

產婦年齡中，就本國籍產婦來看，最高為 30-34 歲產婦所生者占 42.37%，次為 25-29 歲產婦所生者占 25.26%，再次為 35-39 歲產婦所生者占 19.51%。就外籍產婦來看，最高為 25-29 歲產婦所生者占 36.40%，次為 30-34 歲產婦所生者占 34.78%，再次為 35-39 歲產婦所生者占 13.14%。

另就外籍產婦來看，產婦年齡介於 25-29 歲者占該外籍產婦之比例，其中大陸(含港澳)籍產婦為 39.91%、越南籍產婦為 36.60%、印尼籍產婦為 31.43%。此外產婦年齡未滿 20 歲者，以印尼籍最高，占 2.14%。相對的，35 歲以上產婦所生者，外籍產婦則以緬甸籍 32.80% 最高，次為菲律賓籍的 26.98%，再次為泰國籍的 24.65%。(其他外籍產婦 31.27%)。

#### (二)生產方式(表 7.2)

生產方式中，採陰道生產方式生產之比例，外籍產婦(57.71%)較本國籍產婦(54.71%)高。採第一次剖腹產方式生產之比例，本國籍產婦(22.81%)較外籍產婦(21.36%)高。有剖腹產史之剖腹產方式之比例，亦為本國籍產婦(13.99%)較外籍產婦(12.74%)高。另外籍產婦中，不論國籍別，多採陰道生產方式生產，其中柬埔寨籍產婦之陰道生產比例占 65.05%、印尼籍產婦占 64.49%、越南籍產婦占 60.86%、馬來西亞籍產婦占 59.32%、菲律賓籍產婦占 56.68%、泰國籍產婦占 55.81%、大陸(含港澳)籍產婦占 55.48%、緬甸籍產婦占 49.46%。

#### (三)性比例(表 7.3)

新生兒性比例中，本國籍產婦所生之新生兒性比例為 107.73，外籍產婦所生之新生兒性比例為 108.99。

#### (四)出生體重(表 7.4)

出生體重中，本國籍產婦所生者出生體重未滿 2500 公克者為 8.83%，高於所有外籍產婦合計的 5.62%。如將外籍產婦按國籍別分開，則其生出低體重兒之百分比以泰國籍產婦的 8.37% 最高，其次依序為馬來西亞籍產婦 7.63%，菲律賓籍產婦 7.08%，緬甸籍產婦 5.91%，柬埔寨籍

產婦 5.83%，大陸(含港澳)籍產婦 5.62%，印尼籍產婦 5.41%及越南籍產婦 5.14%。(其他外籍產婦 6.36%)。

#### (五)懷孕週數(表 7.5)

懷孕週數中，本國籍產婦所生者懷孕週數不到 37 週者占 9.18%，高於所有外籍產婦合計的 7.32%。如將外籍產婦按國籍別區分，則其出生早產兒百分比由高而低排列，以菲律賓籍產婦的 10.63%最高，次為緬甸籍產婦 8.60%，再次為越南籍產婦 7.91%，大陸(含港澳)籍產婦 7.06%，泰國籍產婦 6.98%，印尼籍產婦 6.94%，馬來西亞籍產婦 6.78%，最低的為柬埔寨籍產婦 4.85%。(其他外籍產婦 6.00%)。

#### (六)有無先天缺陷(表 7.6)

有無缺陷中，本國籍產婦先天缺陷之百分比為 0.45%，外籍產婦所生者先天缺陷之百分比為 0.46%。如將外籍產婦按國籍別，依其生出先天缺陷兒之百分比由高而低排序，則以馬來西亞籍產婦 0.85%最高，其次依序為菲律賓籍產婦為 0.82%，越南籍產婦 0.61%，泰國籍產婦 0.47%，印尼籍產婦 0.41%，大陸(含港澳)籍產婦 0.40%，柬埔寨籍產婦 0.00%，緬甸籍產婦 0.00%。(其他外籍產婦 0.36%)。

### 貳、歷年全國統計(活產)

#### (一) 新生兒性比例(表 8.1)

歷年活產性比例呈階段式下降趨勢。相較於 93 年之活產性比例 110.76，94-97 年介於 109.12-109.77 間，有微幅下降的現象，而 98-99 年則介於 108.50-108.95 間，較 94-97 年微幅下降；100-102 年則介於 107.38-107.87 間，較 98-99 年下降；唯每年性比例均維持在 107 以上，與正常出生性比例 106 比較，仍有偏高的現象。

#### (二) 新生兒出生體重(表 8.2)

歷年活產新生兒出生體重中，出生體重<2500 克者，歷年活產數維持在總通報數 7-9%之間，有逐年微幅上升之趨勢；出生體重 $\geq$ 4000 克者，歷年活產數維持在總通報數 1.4-2.4%之間，有逐年下降之趨勢。

### (三) 新生兒懷孕週數(表 8.3)

歷年活產新生兒懷孕週數中，懷孕週數<37 週者，歷年活產數維持在總通報數 8.4-9.4%之間，逐年無明顯一致之變化；懷孕週數 $\geq$ 42 週者，歷年活產數維持在總通報數 0.4%以下，有逐年微幅下降之趨勢。

### (四) 新生兒有無先天缺陷及缺陷類別

有缺陷之活產新生兒(表 8.4)，歷年活產數比例維持在總通報數 0.7%以下，有逐年微幅減少的現象；缺陷類別中(表 8.5)，歷年均以骨骼肌肉系統及眼顏面系統等兩類缺陷人次較高，其次為心臟血管系統、泌尿生殖系統、消化系統等缺陷，再其次為神經系統及染色體異常，最少者為呼吸系統。

### (五) 產婦原始國籍別(表 8.6)

歷年活產新生兒產婦原始國籍別中，外籍產婦所生之新生兒所占比例，有逐年下降的現象，由 93 年佔 13.78%，逐年下降為 102 年的 6.89%；其中越南籍產婦所生者下降最多，由 93 年的 6.13%，下降為 102 年的 1.75%。

# Summary of Statistics

This annual report is composed of two parts: The Statistics of Birth Reporting System 2013 and Annual National Statistics (Live Births). The Statistics of Birth Reporting System 2013 is included into three categories: I. Live and Still Birth Percentages, II. Characteristics of Live Births, and III. Original Nationality of the Parturient. Cross analyses between the three categories and the following factors were further examined: birth by month, sex, live birth order, weight at birth, weeks of pregnancy, presence of birth defects, types of birth defects, first minute APGAR SCORE, fifth minute APGAR SCORE, current residence of the parturient by city/county, registered household of the parturient by city/county, registered household of the spouse of the parturient by city/county, birth place by city/county, residence of the parturient by urban/rural areas, age of the parturient, original nationality of the parturient, place of birth delivery and types of medical professionals, and method of delivery.

## Part 1 Live and Still Birth Percentages

### 1. The Statistics of Birth Reporting System 2013

#### (1) Births by Month of Birth

The total number of birth reporting of the Year 2013 reached 197,502, including all the live and still births. The following three months scored the highest numbers of births: 19,798 in January, which was 10.02% of all; 17,893 in October, 9.06%; 16,913 in December, 8.56%. The least number of births fell in February, totaling 14,874, which was 7.53% of all. (Table 1.1a)

Among the total 197,502 birth reporting, 1.14% births were still births, and the rest 98.86% were live births. In terms of the percentage of still births in the total births by month, March (1.27%) and June (1.27%) scored the highest ratio. (Table 1.1b)

#### (2) Births by Current Residence of the Parturient (Table 1.2)

When we look at the births by current residence of the parturient, birth reporting records illustrated the following concentration: (1) 37,447 births were in New Taipei City, 98.85% live births, 1.15% still births; (2) 25,250 in Taichung City, 98.87% live births, 1.13% still births; (3) 22,530 in Taipei City, 99.10% live births, 0.90% still births.

In terms of the percentage of still births by the current residence of the parturient, the highest ratio of still births fell in Ilan County (2.07%), followed by Chiai County (1.44%), and Chiai City (1.36%). In addition, a mere 69 births were notified from Lianjiang County, all of them were live births, whereas Kinmen County notified 690 births, and only 0.43% of them were still births.

### **(3) Births by Registered Household of the Parturient (Table 1.3)**

In terms of births by registered household of the parturient, the highest numbers of births were ranked in the following order: (1) 33,692 in New Taipei City, 98.86% live births, 1.14% still births; (2) 26,311 in Taipei City, 99.07% live births, 0.93% still births; (3) 24,315 in Taichung City, live births 98.85%, still births 1.15%.

In the same analysis, the lowest figures of births were in the following places: (1) 131 in Lianjiang County; (2) 894 in Penghu County; (3) 1,364 in Kinmen County.

The highest ratio of still births fell in Ilan County (2.03%), followed by Lianjiang County (1.53%).

### **(4) Births by Registered Household of the Spouse of the Parturient (Table 1.4)**

When we look at births by registered household of the spouse of the parturient, the highest figures of births were in the following three places: (1) 32,408 in New Taipei City, live births 98.83%, still births 1.17%; (2) 24,835 in Taipei City, live births 99.05%, still births 0.95%; (3) 23,976 in Taichung City, live births 98.86%, still births 1.14%.

In the same analysis, the lowest figures were in the following two places: (1) 150 in Lianjiang County, all of them were live births; (2) 872 in Penghu County, live births 99.08%, still births 0.92%; (3) 1,285 in Kinmen County, live births 98.75%, still births 1.25%.

In terms of the ratio of still births, Ilan County (1.82%), Chiai County (1.53%), Chiai City (1.43%) had higher figures, whereas Lianjiang County (0.00%) marked the lowest, and the second to the lowest was Hualien County (0.78%).

### **(5) Births by Birth Place (Table 1.5)**

According to birth reporting records, statistics of the birth place showed the three highest numbers as follows: (1) 29,812 in Taipei City, live births 98.56%, still births 1.44%; (2) 28,035 in New Taipei City, live births 99.28%, still births 0.72%;

(3) 27,268 in Taichung City, live births 98.85%, still births 1.15%.

In the same analysis, the lowest figures were in the following order: (1) 15 in Lianjiang County, all of them were live births; (2) 447 in Kinmen County, live births 99.55%, still births 0.45%; (3) 461 in Penghu County, live births 99.13%, still births 0.87%.

In terms of the ratio of still births, Ilan County (1.80%), Taipei City (1.44%), Chiai County (1.41%), and Taoyuan County (1.40%) had higher percentages.

#### **(6) Births by Current Residence of the Parturient and Original Nationality of the Parturient (Table 1.6)**

Among all the births notified in 2013, a total of 183,918 (93.12%) were born by the parturient of the ROC nationality. The other 13,579 births were born by those of a foreign nationality, among them Mainland Chinese citizens (including those from HK and Macao) and Vietnamese citizens contributed the two highest figures, 7,569 births (3.83%) and 3,457 births (1.75%) respectively, followed by 993 births by Indonesian citizens (0.50%), and 1,560 by other nationalities (0.79%).

Analysis of the distribution of original nationality and current residence of the parturient confirmed the following findings: (1) Taitung County had the lowest number of births born by the foreign parturient, accounting for 4.46% of the births in that city, followed by Hsinchu City, 5.08%. The highest ratios were found in Kinmen County (16.52%), Lianjiang County (15.94%), and Yunlin County (9.69%); (2) Among the parturient from Mainland China (including those from HK and Macao), most of them were in Kinmen County (14.93%) and Lianjiang County (10.14%), followed by Keelung city (5.69%), the third largest; (3) For the Vietnamese parturient, the following places had the highest ratios of their presence: Lianjiang County (5.80%), Chiai County (3.29%), and Yunlin County (3.17%); (4) For the Indonesian parturient, the following places had the highest ratios of their presence: Penghu County (1.27%), and Hualien County (1.11%).

#### **(7) Births by Urban/Rural Areas of the Current Residence of the Parturient**

In terms of the parturient whose residence was in urban or rural areas notified in 2013, totaling 197,502, the highest numbers of urban/rural distribution were in the following order: (1) 121,429 births in Municipalities under the Central Government, 61.48% of all births; (2) 26,738 in villages, 13.54% of all; (3) 23,994 in counties, 12.15% of all. **(Table 1.7a)**

In addition, the ratios of live and still births under each rural and urban category did not demonstrate any clear distinction. **(Table 1.7b)**

## **(8) Births by Age of the Parturient**

In terms of age of the parturient, birth numbers were distributed as follows: (1) 82,563 were born by the parturient age 30-34, 41.80% of all births; (2) 51,257 by age 25-29, 25.95%; (3) 37,829 by age 35-39, 19.15%. Besides, 3,053 births were born by the parturient below 20 years of age, 1.55% of all births; 43,614 by those older than 35 years of age, 22.08%. Rankings of ratios of live births and still births in different age brackets remained the same as above. **(Table 1.8a)**

When we look at each age bracket of the parturient, age 45-49 had the highest ratio of still births (3.96%), a lot higher than the average 1.14% of all births. Those under 20 years of age had the second highest percentage of still births (2.33%), followed by age bracket 40-44 (2.12%) and age 35-39 (1.55%). **(Table 1.8b)**

## **(9) Births by Original Nationality of the Parturient**

In terms of original nationality of the parturient, 183,918 were born by the ROC parturient, 93.12% of all births; 13,579 were born by non-ROC parturient, 6.88%. The highest numbers of births by the foreign parturient were ranked as follows: (1) 7,569 births by Mainland China (including those from HK and Macao) citizens, 3.83% of all births; (2) 3,457 by Vietnam citizens, 1.75% of all; (3) 993 births by Indonesian citizens, 0.50% of all. The rest 1,560 births were by the parturient of other nationalities, 0.79%. In addition, ratios of live births and still births by the parturient of different nationalities were ranked in the same order as above. **(Table 1.9a)**

The ratio of still births to the total births by the ROC parturient (1.16%) was higher than that by the foreign parturient (0.90%). Moreover, the Malaysia parturient had 3.28% of still births, the highest among all the foreign parturient. **(Table 1.9b)**

## **(10) Births by Birth Delivery Place and Medical Professional**

In terms of birth delivery place, the numbers of births delivered were in the following order: (1) 141,253 births were delivered in hospitals, 71.52% of all births; (2) 55,951 births were delivered in clinics, 28.33% of all births; (3) 298 births (0.15%) at the midwife clinics, home of the parturient, and others. Among medical professionals delivering the newborn, 197,316 births were delivered by physicians, contributing to 99.91% of all. **(Table 1.10a)**

Birth delivery home of the parturient had the highest still birth ratio of 2.31%, the highest among all the birth delivery place. **(Table 1.10b)**



## **(11) Births by Method of Delivery**

In method of delivery, the numbers of births were delivered by different methods as follows: (1) 109,045 births by vaginal delivery, 55.21% of all; (2) 44,549 births by cesarean section, 22.56%; (3) 27,267 births by previous cesarean section, 13.81%. All in all, 63.64% of births were delivered through spontaneous delivery, and 36.36% by cesarean section. **(Table 1.11a)**

In terms of still birth ratio, vaginal birth after cesarean had the highest percentage (9.99%), followed by vaginal delivery (1.67%). **(Table 1.11b)**

## **(12) Births by Birth Weight**

The births were distributed in the following weight ranges: (1) 175,797 births had a weight between 2500-3999 grams, 89.01% of all births; (2) 15,341 births between 1500-2499 grams, 7.77%; (3) 3,547 births weighed less than 1500 grams, 1.80%. Besides, 2,817 births weighed more than 4000 grams, 1.43% of all births. **(Table 1.12a)**

When we look at the ratio of still births in each weight range, 53.09% of those under 1500 grams were still births; 1.30% of those in the 1500-2499 grams range were still births. For births weighing more than 2500 grams, the ratios of still births were very low. **(Table 1.12b)**

## **(13) Births by Weeks of Pregnancy**

In terms of weeks of pregnancy, the highest numbers of births had the following weeks of pregnancy: (1) 88,476 births had a length of pregnancy of 39-40 weeks, 44.80% of all births; (2) 84,575 births had a length of pregnancy of 37-38 weeks, 42.82% of all births; (3) 19,741 births less than 37 weeks, 10.00%. **(Table 1.13a)**

As for the ratio of still births, 10.52% of those whose pregnancy was less than 37 weeks were still births. **(Table 1.13b)**

## **(14) Births by Presence of Birth Defects**

Most births, a total of 196,093, were not born with any birth defect (99.29%), whereas 1,409 births had at least one birth defect (0.71%). **(Table 1.14a)**

As for the ratio of still births, 36.98% of births with at least one birth defect were still births, whereas 0.88% of births without any birth defect were still births. **(Table 1.14b)**

## **(15) Births by First Minute APGAR SCORE**

In all the births, 6,495 births or 3.29% of them had a First Minute Apgar Score lower than 7, among them 2,249 births or 34.63% were still births. (**Table 1.15a and Table 1.15b**)

## **(16) Births by Fifth Minute APGAR SCORE**

In all the births, 3,115 births or 1.58% of them had a Fifth Minute Apgar Score lower than 7, among them 2,249 or 72.20% were still births. (**Table 1.16a and Table 1.16b**)

## **2. Characteristics of Live Births**

### **(1) Sex Ratio**

In the sex ratio of live births by live birth order (**Table 2.1**), the third live birth had the highest sex ratio (113.03), followed by the first live birth (107.58), the second (107.17), and the fourth and above live birth (103.48).

When we look at the current residence of the parturient (**Table 2.2**), statistics showed the top three highest sex ratios in the following order: Kinmen County (120.19), Chiai City (117.84), and Penghu County (115.86).

In terms of the registered household of the spouse of the parturient (**Table 2.3**), the top three highest sex ratios were Lianjiang County (138.10), Chiai City (116.37), and Taitung County (114.66).

When we look at age of the parturient (**Table 2.4**), those under 20 years of age had the highest sex ratio (113.15), followed by those age 40-44 (111.05), and age 35-39 (109.15).

In terms of the birth delivery place (**Table 2.5**), the highest sex ratio was in midwife clinics (138.46), followed by clinics (108.60) and hospitals (107.52).

### **(2) Birth Weight**

In birth weight of live births by live birth order (**Table 3.1**), among the total 195,246 live births, in weight groups less than 2500 grams, the fourth birth order and above had the highest ratio (13.59%), followed by the third birth order (10.37%). In the weight group not less than 4000 grams, the fourth birth order and

above had the highest ratio (2.43%), followed by the third birth order (2.02%).

In the current residence of the parturient (**Table 3.2**), the highest percentage of live births weighing less than 2500 grams was in Taitung County (10.84%), followed by Nantou County (9.99%) and Keelung City (9.91%).

In the registered household of the spouse of the parturient (**Table 3.3**), the highest percentage of live births weighing less than 2500 grams was in Taitung County (11.26%), followed by Hsinchu City (10.10%) and Hsinchu County (9.66%).

In the age of the parturient (**Table 3.4**), for live births weighing less than 2500 grams, the parturient  $\geq 50$  years of age had the highest percentage (40.00%), followed by those between 45-49 years old (21.13%).

In birth delivery place and medical professional (**Table 3.5**), for live births weighing less than 2500 grams, the highest ratio of them were born at other places (28.00%), followed by the home of the parturient (22.27%).

In terms of method of delivery (**Table 3.6**), in birth weight less than 2500 grams, vaginal birth after cesarean had the highest percentage (17.87%), followed by cesarean section (16.56%).

### **(3) Weeks of Pregnancy**

Among the total 195,246 live births, 9.05% of them had a pregnancy less than 37 weeks whereas 0.06% had a pregnancy not less than 42 weeks. (**Table 4.1**)

In terms of live birth order, for those whose pregnancy is less than 37 weeks, the fourth birth order and above had the highest ratio (18.09%), followed by the third (12.63%), the second (10.05%), and the first (7.37%). (**Table 4.1**)

In the current residence of the parturient (**Table 4.2**), the highest percentage of live birth pregnancy less than 37 weeks was found in Keelung City (11.59%), followed by Nantou County (11.08%), and Yunlin County (10.59%). The lowest percentage fell in Lianjiang County (2.90%), and the second to the lowest was Kinmen County (6.55%).

In terms of the registered household of the spouse of the parturient (**Table 4.3**), the highest percentage of live birth pregnancy less than 37 weeks was found in Taitung County (11.47%), followed by Keelung City (10.97%) and Nantou County (10.92%). The lowest percentage fell in Pingtung County (7.98%), and the second to the lowest was Lianjiang County (8.00%).

When we look at the age of the parturient (**Table 4.4**), for live birth pregnancy less than 37 weeks, the parturient those older than 50 years of age had the highest percentage (45.00%), followed by age 45-49 (24.23%), age 40-44 (13.20%), and the parturient younger than 20 years of age (11.50%).

As for the birth delivery place (**Table 4.5**), the highest percentage of live birth pregnancy less than 37 weeks was found to be the home of the parturient (20.38%), without giving consideration to the 24.00% in the category of “Others”. In terms of types of medical professional (**Table 4.5**), 9.05% of births whose pregnancy was less than 37 weeks were delivered by physicians, which was the highest percentage. (without giving consideration to the 20.88% in the category of “Others”).

In terms of the method of delivery (**Table 4.6**), for live birth pregnancy less than 37 weeks, vaginal birth after cesarean had the highest ratio of 19.57%, followed by cesarean section (16.59%), and previous cesarean section (10.86%).

#### **(4) Presence of Birth Defects**

Among the 195,246 live births, 0.45% had at least a birth defect. When we look at the live birth order (**Table 5.1**), the fourth birth and above were most likely to have a birth defect (0.77%), followed by the first birth and the second birth (0.45%), and the least likelihood was the third birth (0.44%).

In the current residence of the parturient (**Table 5.2**), the highest percentage of births with at least a birth defect was found in Lianjiang County (1.45%), followed by Nantou County (0.89%), and Taitung County (0.83%). The lowest percentage was found in Keelung City (0.17%), second to the lowest in Tainan City (0.23%).

In the registered household of the spouse of the parturient (**Table 5.3**), the highest percentage of live births with at least a birth defect was found in Taitung County (0.96%), followed by Lianjiang County (0.67%) and Pingtung County (0.66%). The lowest percentage was found in Keelung City (0.20%), second to the lowest in Tainan City (0.25%) and Hsinchu City (0.36%).

As for the age of the parturient (**Table 5.4**), those in the age bracket 45-49 were most likely to give birth with at least a birth defect (3.09%), followed by age bracket 40-44 (0.77%) and those under 20 years old (0.64%). The parturient age  $\geq 50$  years of age had no births with a birth defect, and those age bracket 30-34 and 25-29 were relatively less likely to have births with a birth defect.

In terms of the birth delivery place (**Table 5.5**), the highest percentage of live births with a birth defect was found at home of the parturient (0.95%), followed by in hospitals (0.57%).

In the method of birth delivery (**Table 5.6**), among births with a birth defect, vaginal birth after cesarean had the highest percentage (0.62%), followed by forceps delivery (0.61%), and cesarean section (0.57%).

### **(5) Types of Birth Defects**

When we look at the current residence of the parturient and the registered household of the spouse of the parturient (**Table 6.1 and Table 6.2**), percentages of defect occurrence from high to low were found in the following order: (1) musculoskeletal system; (2) the eye and face system; (3) the heart and circulatory system; (4) the digestive system; (5) the urogenital system. Respiratory system defects had the least likelihood of occurrence.

## **3. Original Nationality of the Parturient**

### **(1) Age of the Parturient (Table 7.1)**

For the births born by the ROC parturient, 42.37% were by the parturient in the age group 30-34, 25.26% by age 25-29, and 19.51% by age 35-39. As for the births born by the non-ROC parturient, 36.40% were by the parturient age 25-29, followed by age 30-34 (34.78%), age 35-39 (13.14%).

For the non-ROC parturient, the following nationalities had a high percentage of birth concentration in the 25-29 age group: Mainland China (including HK, Macao) (39.91%), Vietnam (36.60%), and Indonesia (31.43%). As for the parturient younger than 20 years of age, the Indonesia had the highest ratio of 2.14%. By contrast, the following nationalities had higher percentages of the parturient over 35 years of age: Myanmar (32.80%), Philippines (26.98%), and Thailand (24.65%). (31.27% of other nationalities).

### **(2) Method of Birth Delivery (Table 7.2)**

The non-ROC parturient (57.71%) had a higher percentage of vaginal delivery than the ROC parturient (54.71%). As for the cesarean section, the ROC parturient (22.81%) had a higher ratio than their non-ROC counterparts (21.36%). It was the same with previous cesarean section; the ROC parturient (13.99%) had a higher ratio than their non-ROC counterparts (12.74%). Most of the non-ROC parturient had a high percentage of vaginal delivery regardless of nationality: Cambodia (65.05%), Indonesia (64.49%), Vietnam (60.86%), Malaysia (59.32%), Philippines (56.68%), Thailand (55.81%), Mainland China (including HK, Macao) (55.48%), and Myanmar (49.46%).

### **(3) Sex Ratio (Table 7.3)**

Sex ratio of births born by the ROC parturient was 107.73, whereas that by the non-ROC parturient was 108.99.

### **(4) Birth Weight (Table 7.4)**

Among the births delivered by the ROC parturient, 8.83% weighed less than 2500 grams, higher than the percentage of 5.62% by all of the non-ROC parturient. When we look at the non-ROC parturient, the Thailand marked the highest percentage of lower weight births (8.37%), followed by 7.63% of Malaysia, 7.08% of Philippines, 5.91% of Myanmar, 5.83% of Cambodia, 5.62% of Mainland China (including HK, Macao), 5.41% of Indonesia, and 5.14% of Vietnam. (6.36% of other nationalities).

### **(5) Weeks of Pregnancy (Table 7.5)**

Among the births delivered by the ROC parturient, 9.18% of them had a pregnancy shorter than 37 weeks, higher than the percentage of 7.32% by all non-citizens. When we look at the non-ROC parturient, the percentages of premature births from high to low ranked as follows: 10.63% of the Philippines parturient, 8.60% of the Myanmar parturient, 7.91% of the Vietnam parturient, 7.06% of the Mainland China (including HK, Macao) parturient, 6.98% of the Thailand parturient, 6.94% of the Indonesia parturient, 6.78% of the Malaysia parturient, with the lowest of 4.85% of the Cambodia parturient (6.00% of other nationalities).

### **(6) Birth Defects (Table 7.6)**

Among the births delivered by the ROC parturient, 0.45% of them had at least a birth defect, slightly lower than the percentages of 0.46% by non-ROC parturient. The percentages of births with at least a birth defect delivered by non-citizens from high to low ranked as follows: 0.85% by Malaysia, 0.82% by Philippines, 0.61% by Vietnam, 0.47% by Thailand, 0.41% by Indonesia, 0.40% by Mainland Chinese (including those from HK and Macao), 0.00% by Cambodia, and 0.00% by Myanmar (0.36% of other nationalities).

## **Part 2 Annual National Statistics (Live Births) Over the Years**

### **(1) Sex Ratio (Table 8.1)**

As a whole, the sex ratio of live births showed a stage downward trend over

the years. Compared to the sex ratio of 110.76 in 2004, the sex ratio from 2005 to 2008 declined slightly to 109.12-109.77, and decreased slightly to 108.50-108.95 during 2009-2010. The sex ratio was decreased to 107.38-107.87 during 2011-2013. However, the sex ratio of each year remained over 107, which is still higher than the normal sex ratio of 106.

## **(2) Birth Weight (Table 8.2)**

Live births with birth weights less than 2500 grams consisted of 7-9% of the annual reported birth, and it showed a gradual increase during the years. On the other hand, live births with birth weights not less than 4000 grams consisted of 1.4-2.4% of the annual reported births, which showed a downward trend.

## **(3) Weeks of Pregnancy (Table 8.3)**

The number of live births with the period of pregnancy less than 37 weeks remained at 8.4-9.4% of the annual reported births, indicating no apparent change in trend over the years. For those with the period of pregnancy not less than 42 weeks, the number of live births remained less than 0.4% of the annual reported births, showing a slight decline in trend.

## **(4) Birth Defects and Type**

For live births with birth defects (**Table 8.4**), the number remained under 0.7% of the annual reported births and showed a slight decline in trend over the years. Among the types of birth defects over the years (**Table 8.5**), defect occurrence from high to low were usually as follows: (1) musculoskeletal system, (2) the eye and face system, (3) the heart and circulatory system, (4) the urogenital system, (5) the digestive system, and (6) the nervous system. Usually the defects with the lowest occurrences was respiratory system defects.

## **(5) Original Nationality of the Parturient (Table 8.6)**

As a whole, the percentage of live births born by the foreign parturient declined from 13.78% in 2004 to 6.89% in 2013 over the years, and the percentage of live births born by Vietnamese nationality declined from 6.13% in 2004 to 1.75% in 2013.

統計表

**Tables of Statistics**





表1.1a 民國102年出生通報活產、死產按出生月份分-【直欄加總】

Table 1.1a Live Births and Still Births by Month of Birth, 2013 (Column Percentage)

出生月份 Month of Birth		合計 Total		活產 Live Births		死產 Still Births	
		人數	百分比	人數	百分比	人數	百分比
		Number	Percentage	Number	Percentage	Number	Percentage
<b>合計</b>	<b>Total</b>	<b>197,502</b>	<b>100.00</b>	<b>195,251</b>	<b>100.00</b>	<b>2,251</b>	<b>100.00</b>
一月	January	19,798	10.02	19,631	10.05	167	7.42
二月	February	14,874	7.53	14,701	7.53	173	7.69
三月	March	16,349	8.28	16,141	8.27	208	9.24
四月	April	15,336	7.76	15,152	7.76	184	8.17
五月	May	15,670	7.93	15,495	7.94	175	7.77
六月	June	15,164	7.68	14,972	7.67	192	8.53
七月	July	16,185	8.19	16,006	8.20	179	7.95
八月	August	16,338	8.27	16,134	8.26	204	9.06
九月	September	16,207	8.21	16,020	8.20	187	8.31
十月	October	17,893	9.06	17,692	9.06	201	8.93
十一月	November	16,775	8.49	16,599	8.50	176	7.82
十二月	December	16,913	8.56	16,708	8.56	205	9.11

表1.1b 民國102年出生通報活產、死產按出生月份分-【橫列加總】

Table 1.1b Live Births and Still Births by Month of Birth, 2013 (Row Percentage)

出生月份 Month of Birth		合計 Total		活產 Live Births		死產 Still Births	
		人數	百分比	人數	百分比	人數	百分比
		Number	Percentage	Number	Percentage	Number	Percentage
<b>合計</b>	<b>Total</b>	<b>197,502</b>	<b>100.00</b>	<b>195,251</b>	<b>98.86</b>	<b>2,251</b>	<b>1.14</b>
一月	January	19,798	100.00	19,631	99.16	167	0.84
二月	February	14,874	100.00	14,701	98.84	173	1.16
三月	March	16,349	100.00	16,141	98.73	208	1.27
四月	April	15,336	100.00	15,152	98.80	184	1.20
五月	May	15,670	100.00	15,495	98.88	175	1.12
六月	June	15,164	100.00	14,972	98.73	192	1.27
七月	July	16,185	100.00	16,006	98.89	179	1.11
八月	August	16,338	100.00	16,134	98.75	204	1.25
九月	September	16,207	100.00	16,020	98.85	187	1.15
十月	October	17,893	100.00	17,692	98.88	201	1.12
十一月	November	16,775	100.00	16,599	98.95	176	1.05
十二月	December	16,913	100.00	16,708	98.79	205	1.21

表1.2 民國102年出生通報活產、死產按產婦現住地之縣市別分

Table 1.2 Live Births and Still Births by City/County (Current Residence of the Parturient), 2013

產婦現住地 Current Residence of the Parturient		合計 Total		活產 Live Births		死產 Still Births	
		人數	百分比	人數	百分比	人數	百分比
		Number	Percentage	Number	Percentage	Number	Percentage
<b>合計</b>	<b>Total</b>	<b>197,502</b>	<b>100.00</b>	<b>195,251</b>	<b>98.86</b>	<b>2,251</b>	<b>1.14</b>
台北市	Taipei City	22,530	100.00	22,327	99.10	203	0.90
新北市	New Taipei City	37,447	100.00	37,016	98.85	431	1.15
台中市	Taichung City	25,250	100.00	24,965	98.87	285	1.13
原台中市	Former Taichung City	10,562	100.00	10,433	98.78	129	1.22
原台中縣	Former Taichung County	14,688	100.00	14,532	98.94	156	1.06
台南市	Tainan City	14,648	100.00	14,478	98.84	170	1.16
原台南市	Former Tainan City	6,308	100.00	6,233	98.81	75	1.19
原台南縣	Former Tainan County	8,340	100.00	8,245	98.86	95	1.14
高雄市	Kaohsiung City	21,554	100.00	21,292	98.78	262	1.22
原高雄市	Former Kaohsiung City	11,835	100.00	11,701	98.87	134	1.13
原高雄縣	Former Kaohsiung County	9,719	100.00	9,591	98.68	128	1.32
基隆市	Keelung City	2,356	100.00	2,330	98.90	26	1.10
新竹市	Hsinchu City	5,215	100.00	5,148	98.72	67	1.28
嘉義市	Chiai City	1,981	100.00	1,954	98.64	27	1.36
桃園縣	Taoyuan County	19,533	100.00	19,278	98.69	255	1.31
新竹縣	Hsinchu County	5,962	100.00	5,904	99.03	58	0.97
苗栗縣	Miaoli County	4,874	100.00	4,816	98.81	58	1.19
彰化縣	Changhua County	10,521	100.00	10,415	98.99	106	1.01
南投縣	Nantou County	3,421	100.00	3,385	98.95	36	1.05
雲林縣	Yunlin County	4,789	100.00	4,739	98.96	50	1.04
嘉義縣	Chiai County	3,255	100.00	3,208	98.56	47	1.44
屏東縣	Pingtung County	5,397	100.00	5,337	98.89	60	1.11
宜蘭縣	Ilan County	3,287	100.00	3,219	97.93	68	2.07
花蓮縣	Hualien County	2,512	100.00	2,490	99.12	22	0.88
台東縣	Taitung County	1,571	100.00	1,559	99.24	12	0.76
澎湖縣	Penghu County	631	100.00	626	99.21	5	0.79
金門縣	Kinmen County	690	100.00	687	99.57	3	0.43
連江縣	Lianjiang County	69	100.00	69	100.00	0	0.00
其他	Others	9	100.00	9	100.00	0	0.00

表1.3 民國102年出生通報活產、死產按產婦戶籍地之縣市別分

Table 1.3 Live Births and Still Births by City/County (Registered Household of the Parturient), 2013

產婦戶籍地 Registered Household of the Parturient		合計 Total		活產 Live Births		死產 Still Births	
		人數	百分比	人數	百分比	人數	百分比
		Number	Percentage	Number	Percentage	Number	Percentage
<b>合計</b>	<b>Total</b>	<b>197,502</b>	<b>100.00</b>	<b>195,251</b>	<b>98.86</b>	<b>2,251</b>	<b>1.14</b>
台北市	Taipei City	26,311	100.00	26,065	99.07	246	0.93
新北市	New Taipei City	33,692	100.00	33,307	98.86	385	1.14
台中市	Taichung City	24,315	100.00	24,036	98.85	279	1.15
原台中市	Former Taichung City	9,789	100.00	9,672	98.80	117	1.20
原台中縣	Former Taichung County	14,526	100.00	14,364	98.88	162	1.12
台南市	Tainan City	14,677	100.00	14,502	98.81	175	1.19
原台南市	Former Tainan City	6,198	100.00	6,121	98.76	77	1.24
原台南縣	Former Tainan County	8,479	100.00	8,381	98.84	98	1.16
高雄市	Kaohsiung City	21,593	100.00	21,328	98.77	265	1.23
原高雄市	Former Kaohsiung City	11,893	100.00	11,762	98.90	131	1.10
原高雄縣	Former Kaohsiung County	9,700	100.00	9,566	98.62	134	1.38
基隆市	Keelung City	2,248	100.00	2,225	98.98	23	1.02
新竹市	Hsinchu City	5,012	100.00	4,945	98.66	67	1.34
嘉義市	Chiai City	1,948	100.00	1,920	98.56	28	1.44
桃園縣	Taoyuan County	17,878	100.00	17,655	98.75	223	1.25
新竹縣	Hsinchu County	5,425	100.00	5,377	99.12	48	0.88
苗栗縣	Miaoli County	5,216	100.00	5,156	98.85	60	1.15
彰化縣	Changhua County	10,957	100.00	10,851	99.03	106	0.97
南投縣	Nantou County	3,544	100.00	3,503	98.84	41	1.16
雲林縣	Yunlin County	5,176	100.00	5,117	98.86	59	1.14
嘉義縣	Chiai County	3,409	100.00	3,363	98.65	46	1.35
屏東縣	Pingtung County	5,601	100.00	5,538	98.88	63	1.12
宜蘭縣	Ilan County	3,501	100.00	3,430	97.97	71	2.03
花蓮縣	Hualien County	2,667	100.00	2,641	99.03	26	0.97
台東縣	Taitung County	1,727	100.00	1,711	99.07	16	0.93
澎湖縣	Penghu County	894	100.00	889	99.44	5	0.56
金門縣	Kinmen County	1,364	100.00	1,348	98.83	16	1.17
連江縣	Lianjiang County	131	100.00	129	98.47	2	1.53
其他	Others	216	100.00	215	99.54	1	0.46

表1.4 民國102年出生通報活產、死產按產婦配偶戶籍地之縣市別分

Table 1.4 Live Births and Still Births by City/County (Registered Household of the Spouse of the Parturient), 2013

產婦配偶戶籍地 Registered Household of the Spouse of the Parturient		合計 Total		活產 Live Births		死產 Still Births	
		人數	百分比	人數	百分比	人數	百分比
		Number	Percentage	Number	Percentage	Number	Percentage
<b>合計</b>	<b>Total</b>	<b>197,502</b>	<b>100.00</b>	<b>195,251</b>	<b>98.86</b>	<b>2,251</b>	<b>1.14</b>
台北市	Taipei City	24,835	100.00	24,600	99.05	235	0.95
新北市	New Taipei City	32,408	100.00	32,029	98.83	379	1.17
台中市	Taichung City	23,976	100.00	23,703	98.86	273	1.14
原台中市	Former Taichung City	9,340	100.00	9,230	98.82	110	1.18
原台中縣	Former Taichung County	14,636	100.00	14,473	98.89	163	1.11
台南市	Tainan City	14,915	100.00	14,747	98.87	168	1.13
原台南市	Former Tainan City	6,156	100.00	6,081	98.78	75	1.22
原台南縣	Former Tainan County	8,759	100.00	8,666	98.94	93	1.06
高雄市	Kaohsiung City	21,773	100.00	21,516	98.82	257	1.18
原高雄市	Former Kaohsiung City	11,637	100.00	11,516	98.96	121	1.04
原高雄縣	Former Kaohsiung County	10,136	100.00	10,000	98.66	136	1.34
基隆市	Keelung City	2,486	100.00	2,461	98.99	25	1.01
新竹市	Hsinchu City	4,490	100.00	4,434	98.75	56	1.25
嘉義市	Chiai City	1,958	100.00	1,930	98.57	28	1.43
桃園縣	Taoyuan County	18,415	100.00	18,179	98.72	236	1.28
新竹縣	Hsinchu County	5,421	100.00	5,361	98.89	60	1.11
苗栗縣	Miaoli County	5,159	100.00	5,103	98.91	56	1.09
彰化縣	Changhua County	11,246	100.00	11,139	99.05	107	0.95
南投縣	Nantou County	4,016	100.00	3,966	98.75	50	1.25
雲林縣	Yunlin County	5,589	100.00	5,524	98.84	65	1.16
嘉義縣	Chiai County	3,917	100.00	3,857	98.47	60	1.53
屏東縣	Pingtung County	6,145	100.00	6,081	98.96	64	1.04
宜蘭縣	Ilan County	3,683	100.00	3,616	98.18	67	1.82
花蓮縣	Hualien County	2,814	100.00	2,792	99.22	22	0.78
台東縣	Taitung County	1,892	100.00	1,874	99.05	18	0.95
澎湖縣	Penghu County	872	100.00	864	99.08	8	0.92
金門縣	Kinmen County	1,285	100.00	1,269	98.75	16	1.25
連江縣	Lianjiang County	150	100.00	150	100.00	0	0.00
其他	Others	57	100.00	56	98.25	1	1.75

表1.5 民國102年出生通報活產、死產按新生兒出生地之縣市別分  
Table 1.5 Live Births and Still Births by City/County (Birthplace), 2013

新生兒出生地 Birthplace		合計 Total		活產 Live Births		死產 Still Births	
		人數	百分比	人數	百分比	人數	百分比
		Number	Percentage	Number	Percentage	Number	Percentage
<b>合計</b>	<b>Total</b>	<b>197,502</b>	<b>100.00</b>	<b>195,251</b>	<b>98.86</b>	<b>2,251</b>	<b>1.14</b>
台北市	Taipei City	29,812	100.00	29,383	98.56	429	1.44
新北市	New Taipei City	28,035	100.00	27,833	99.28	202	0.72
台中市	Taichung City	27,268	100.00	26,955	98.85	313	1.15
原台中市	Former Taichung City	15,888	100.00	15,644	98.46	244	1.54
原台中縣	Former Taichung County	11,380	100.00	11,311	99.39	69	0.61
台南市	Tainan City	15,842	100.00	15,647	98.77	195	1.23
原台南市	Former Tainan City	11,530	100.00	11,388	98.77	142	1.23
原台南縣	Former Tainan County	4,312	100.00	4,259	98.77	53	1.23
高雄市	Kaohsiung City	22,571	100.00	22,309	98.84	262	1.16
原高雄市	Former Kaohsiung City	18,521	100.00	18,354	99.10	167	0.90
原高雄縣	Former Kaohsiung County	4,050	100.00	3,955	97.65	95	2.35
基隆市	Keelung City	2,458	100.00	2,437	99.15	21	0.85
新竹市	Hsinchu City	8,923	100.00	8,821	98.86	102	1.14
嘉義市	Chiai City	4,713	100.00	4,657	98.81	56	1.19
桃園縣	Taoyuan County	21,742	100.00	21,437	98.60	305	1.40
新竹縣	Hsinchu County	2,677	100.00	2,661	99.40	16	0.60
苗栗縣	Miaoli County	2,625	100.00	2,593	98.78	32	1.22
彰化縣	Changhua County	10,839	100.00	10,721	98.91	118	1.09
南投縣	Nantou County	2,575	100.00	2,551	99.07	24	0.93
雲林縣	Yunlin County	3,459	100.00	3,435	99.31	24	0.69
嘉義縣	Chiai County	1,556	100.00	1,534	98.59	22	1.41
屏東縣	Pingtung County	4,318	100.00	4,282	99.17	36	0.83
宜蘭縣	Ilan County	3,231	100.00	3,173	98.20	58	1.80
花蓮縣	Hualien County	2,505	100.00	2,486	99.24	19	0.76
台東縣	Taitung County	1,430	100.00	1,419	99.23	11	0.77
澎湖縣	Penghu County	461	100.00	457	99.13	4	0.87
金門縣	Kinmen County	447	100.00	445	99.55	2	0.45
連江縣	Lianjiang County	15	100.00	15	100.00	0	0.00

表1.6 民國102年出生通報數(含活產、死產)按產婦原始國籍及產婦現住地之縣市別分  
 Table 1.6 Number of Reportings (Including Live and Still Births) by Original Nationality and Current Residence of the Parturient by City/County, 2013

產婦現住地 Parturient	合計 Total		本國 ROC Citizens		非本國 Foreign Nationality									
	人數 Number	百分比 Percentage	人數 Number	百分比 Percentage	小計 Total		大陸(含港澳) Mainland China (HK, Macao)		越南 Vietnam		印尼 Indonesia		其他 Others	
					人數 Number	百分比 Percentage	人數 Number	百分比 Percentage	人數 Number	百分比 Percentage	人數 Number	百分比 Percentage	人數 Number	百分比 Percentage
<b>合計</b>	<b>197,497</b>	<b>100.00</b>	<b>183,918</b>	<b>93.12</b>	<b>13,579</b>	<b>6.88</b>	<b>7,569</b>	<b>3.83</b>	<b>3,457</b>	<b>1.75</b>	<b>993</b>	<b>0.50</b>	<b>1,560</b>	<b>0.79</b>
臺北市	22,530	100.00	21,106	93.68	1,424	6.32	871	3.87	160	0.71	67	0.30	326	1.45
新北市	37,447	100.00	34,701	92.67	2,746	7.33	1,614	4.31	619	1.65	169	0.45	344	0.92
臺中市	25,250	100.00	23,797	94.25	1,453	5.75	822	3.26	351	1.39	109	0.43	171	0.68
原台中市	10,562	100.00	10,021	94.88	541	5.12	332	3.14	98	0.93	28	0.27	83	0.79
原台中縣	14,688	100.00	13,776	93.79	912	6.21	490	3.34	253	1.72	81	0.55	88	0.60
臺南市	14,648	100.00	13,864	94.65	784	5.35	459	3.13	222	1.52	36	0.25	67	0.46
原臺南市	6,308	100.00	5,985	94.88	323	5.12	196	3.11	76	1.20	18	0.29	33	0.52
原臺南縣	8,340	100.00	7,879	94.47	461	5.53	263	3.15	146	1.75	18	0.22	34	0.41
高雄市	21,554	100.00	20,247	93.94	1,307	6.06	744	3.45	385	1.79	53	0.25	125	0.58
原高雄縣	11,835	100.00	11,149	94.20	686	5.80	398	3.36	176	1.49	22	0.19	90	0.76
原高雄縣	9,719	100.00	9,098	93.61	621	6.39	346	3.56	209	2.15	31	0.32	35	0.36
基隆市	2,356	100.00	2,153	91.38	203	8.62	134	5.69	50	2.12	13	0.55	6	0.25
新竹市	5,215	100.00	4,950	94.92	265	5.08	160	3.07	41	0.79	21	0.40	43	0.82
嘉義市	1,981	100.00	1,876	94.70	105	5.30	71	3.58	24	1.21	3	0.15	7	0.35
桃園縣	19,533	100.00	17,813	91.19	1,720	8.81	863	4.42	467	2.39	184	0.94	206	1.05
新竹縣	5,962	100.00	5,511	92.44	451	7.56	235	3.94	110	1.85	44	0.74	62	1.04
苗栗縣	4,874	100.00	4,482	91.96	392	8.04	204	4.19	108	2.22	43	0.88	37	0.76
彰化縣	10,521	100.00	9,809	93.23	712	6.77	353	3.36	262	2.49	52	0.49	45	0.43
南投縣	3,421	100.00	3,160	92.37	261	7.63	127	3.71	90	2.63	28	0.82	16	0.47
雲林縣	4,789	100.00	4,325	90.31	464	9.69	253	5.28	152	3.17	33	0.69	26	0.54
嘉義縣	3,255	100.00	2,954	90.75	301	9.25	154	4.73	107	3.29	31	0.95	9	0.28
屏東縣	5,397	100.00	5,024	93.09	373	6.91	162	3.00	143	2.65	36	0.67	32	0.59
宜蘭縣	3,287	100.00	3,049	92.76	238	7.24	117	3.56	83	2.53	23	0.70	15	0.46
花蓮縣	2,512	100.00	2,373	94.47	139	5.53	60	2.39	37	1.47	28	1.11	14	0.56
台東縣	1,571	100.00	1,501	95.54	70	4.46	36	2.29	19	1.21	7	0.45	8	0.51
澎湖縣	631	100.00	588	93.19	43	6.81	19	3.01	16	2.54	8	1.27	0	0.00
金門縣	690	100.00	576	83.48	114	16.52	103	14.93	7	1.01	4	0.58	0	0.00
連江縣	69	100.00	58	84.06	11	15.94	7	10.14	4	5.80	0	0.00	0	0.00
其他	4	100.00	1	25.00	3	75.00	1	25.00	0	0.00	1	25.00	1	25.00

備註：產婦原始國籍及產婦現住地不詳共5案。

Note: Original nationality and current residence of the parturient unknown: 5 cases.

表1.7a 民國102年出生通報活產、死產按產婦現住地城鄉別分-【直欄加總】

Table 1.7a Live Births and Still Births by Urban/Rural Areas of the Current Residence of the Parturient, 2013 (Column Percentage)

產婦現住地城鄉別 Urban/Rural Areas of the Current Residence of the Parturient		合計 Total		活產 Live Births		死產 Still Births	
		人數	百分比	人數	百分比	人數	百分比
		Number	Percentage	Number	Percentage	Number	Percentage
<b>合計</b>	<b>Total</b>	<b>197,502</b>	<b>100.00</b>	<b>195,251</b>	<b>100.00</b>	<b>2,251</b>	<b>100.00</b>
直轄市	Municipalities under the Central Government	121,429	61.48	120,078	61.50	1,351	60.02
省轄市	Municipalities under the Provincial Government	9,552	4.84	9,432	4.83	120	5.33
縣轄市	Counties	23,994	12.15	23,717	12.15	277	12.31
鎮	Townships	15,780	7.99	15,597	7.99	183	8.13
鄉	Villages	26,738	13.54	26,418	13.53	320	14.22
其他	Others	9	0.00	9	0.00	0	0.00

表1.7b 民國102年出生通報活產、死產按產婦現住地城鄉別分-【橫列加總】

Table 1.7b Live Births and Still Births by Urban/Rural Areas of the Current Residence of the Parturient, 2013 (Row Percentage)

產婦現住地城鄉別 Urban/Rural Areas of the Current Residence of the Parturient		合計 Total		活產 Live Births		死產 Still Births	
		人數	百分比	人數	百分比	人數	百分比
		Number	Percentage	Number	Percentage	Number	Percentage
<b>合計</b>	<b>Total</b>	<b>197,502</b>	<b>100.00</b>	<b>195,251</b>	<b>98.86</b>	<b>2,251</b>	<b>1.14</b>
直轄市	Municipalities under the Central Government	121,429	100.00	120,078	98.89	1,351	1.11
省轄市	Municipalities under the Provincial Government	9,552	100.00	9,432	98.74	120	1.26
縣轄市	Counties	23,994	100.00	23,717	98.85	277	1.15
鎮	Townships	15,780	100.00	15,597	98.84	183	1.16
鄉	Villages	26,738	100.00	26,418	98.80	320	1.20
其他	Others	9	100.00	9	100.00	0	0.00



表1.8a 民國102年出生通報活產、死產按產婦年齡分-【直欄加總】

Table 1.8a Live Births and Still Births by Age of the Parturient, 2013 (Column Percentage)

產婦年齡 Age of the Parturient	合計 Total		活產 Live Births		死產 Still Births	
	人數	百分比	人數	百分比	人數	百分比
	Number	Percentage	Number	Percentage	Number	Percentage
<b>合計 Total</b>	<b>197,497</b>	<b>100.00</b>	<b>195,246</b>	<b>100.00</b>	<b>2,251</b>	<b>100.00</b>
<20	3,053	1.55	2,982	1.53	71	3.15
20-24	17,010	8.61	16,840	8.62	170	7.55
25-29	51,257	25.95	50,823	26.03	434	19.28
30-34	82,563	41.80	81,699	41.84	864	38.38
35-39	37,829	19.15	37,243	19.07	586	26.03
40-44	5,563	2.82	5,445	2.79	118	5.24
45-49	202	0.10	194	0.10	8	0.36
≥50	20	0.01	20	0.01	0	0.00

備註：產婦年齡不詳共5案，為活產5案。

Note: Age of the parturient unknown: 5 cases, which were live births.

表1.8b 民國102年出生通報活產、死產按產婦年齡分-【橫列加總】

Table 1.8b Live Births and Still Births by Age of the Parturient, 2013 (Row Percentage)

產婦年齡 Age of the Parturient	合計 Total		活產 Live Births		死產 Still Births	
	人數	百分比	人數	百分比	人數	百分比
	Number	Percentage	Number	Percentage	Number	Percentage
<b>合計 Total</b>	<b>197,497</b>	<b>100.00</b>	<b>195,246</b>	<b>98.86</b>	<b>2,251</b>	<b>1.14</b>
<20	3,053	100.00	2,982	97.67	71	2.33
20-24	17,010	100.00	16,840	99.00	170	1.00
25-29	51,257	100.00	50,823	99.15	434	0.85
30-34	82,563	100.00	81,699	98.95	864	1.05
35-39	37,829	100.00	37,243	98.45	586	1.55
40-44	5,563	100.00	5,445	97.88	118	2.12
45-49	202	100.00	194	96.04	8	3.96
≥50	20	100.00	20	100.00	0	0.00

備註：產婦年齡不詳共5案，為活產5案。

Note: Age of the parturient unknown: 5 cases, which were live births.

表1.9a 民國102年出生通報活產、死產按產婦原始國籍分-【直欄加總】

Table 1.9a Live Births and Still Births by Original Nationality of the Parturient, 2013 (Column Percentage)

產婦原始國籍 Original Nationality of the Parturient		合計 Total		活產 Live Births		死產 Still Births	
		人數	百分比	人數	百分比	人數	百分比
		Number	Percentage	Number	Percentage	Number	Percentage
<b>合計</b>	<b>Total</b>	<b>197,497</b>	<b>100.00</b>	<b>195,246</b>	<b>100.00</b>	<b>2,251</b>	<b>100.00</b>
本國	ROC Citizens	183,918	93.12	181,789	93.11	2,129	94.58
外籍	Foreign Nationality	13,579	6.88	13,457	6.89	122	5.42
大陸 (含港澳)	Mainland China (including HK, Macao)	7,569	3.83	7,512	3.85	57	2.53
越南	Vietnam	3,457	1.75	3,426	1.75	31	1.38
印尼	Indonesia	993	0.50	980	0.50	13	0.58
柬埔寨	Cambodia	103	0.05	103	0.05	0	0.00
菲律賓	Philippines	372	0.19	367	0.19	5	0.22
泰國	Thailand	220	0.11	215	0.11	5	0.22
緬甸	Myanmar	187	0.09	186	0.10	1	0.04
馬來西亞	Malaysia	122	0.06	118	0.06	4	0.18
其他	Others	556	0.28	550	0.28	6	0.27

備註：產婦原始國籍不詳共5案，為活產5案。

Note: Original nationality of the parturient unknown: 5 cases, which were live births.

表1.9b 民國102年出生通報活產、死產按產婦原始國籍分-【橫列加總】

Table 1.9b Live Births and Still Births by Original Nationality of the Parturient, 2013 (Row Percentage)

產婦原始國籍 Original Nationality of the Parturient		合計 Total		活產 Live Births		死產 Still Births	
		人數	百分比	人數	百分比	人數	百分比
		Number	Percentage	Number	Percentage	Number	Percentage
<b>合計</b>	<b>Total</b>	<b>197,497</b>	<b>100.00</b>	<b>195,246</b>	<b>98.86</b>	<b>2,251</b>	<b>1.14</b>
本國	ROC Citizens	183,918	100.00	181,789	98.84	2,129	1.16
外籍	Foreign Nationality	13,579	100.00	13,457	99.10	122	0.90
大陸 (含港澳)	Mainland China (including HK, Macao)	7,569	100.00	7,512	99.25	57	0.75
越南	Vietnam	3,457	100.00	3,426	99.10	31	0.90
印尼	Indonesia	993	100.00	980	98.69	13	1.31
柬埔寨	Cambodia	103	100.00	103	100.00	0	0.00
菲律賓	Philippines	372	100.00	367	98.66	5	1.34
泰國	Thailand	220	100.00	215	97.73	5	2.27
緬甸	Myanmar	187	100.00	186	99.47	1	0.53
馬來西亞	Malaysia	122	100.00	118	96.72	4	3.28
其他	Others	556	100.00	550	98.92	6	1.08

備註：產婦原始國籍不詳共5案，為活產5案。

Note: Original nationality of the parturient unknown: 5 cases, which were live births.

表1.10a 民國102年出生通報活產、死產按出生場所及接生者分-【直欄加總】

Table 1.10a Live Births and Still Births by Birth Delivery Place and Medical Professional, 2013 (Column Percentage)

出生場所及接生者 Birth Delivery Place and Medical Professional			合計 Total		活產 Live Births		死產 Still Births	
			人數	百分比	人數	百分比	人數	百分比
			Number	Percentage	Number	Percentage	Number	Percentage
<b>合計 Total</b>			<b>197,502</b>	<b>100.00</b>	<b>195,251</b>	<b>100.00</b>	<b>2,251</b>	<b>100.00</b>
出生場所	醫院	Hospitals	141,253	71.52	139,282	71.33	1,971	87.56
Birth Delivery Place	診所	Clinics	55,951	28.33	55,677	28.52	274	12.17
	助產所	Midwife Clinics	31	0.02	31	0.02	0	0.00
	自宅	Home of the Parturient	216	0.11	211	0.11	5	0.22
	其他	Others	51	0.03	50	0.03	1	0.04
接生者	醫師	Physicians	197,316	99.91	195,065	99.90	2,251	100.00
Medical Professional	助產師(士)	Midwives	95	0.05	95	0.05	0	0.00
	其他	Others	91	0.05	91	0.05	0	0.00

表1.10b 民國102年出生通報活產、死產按出生場所及接生者分-【橫列加總】

Table 1.10b Live Births and Still Births by Birth Delivery Place and Medical Professional, 2013 (Row Percentage)

出生場所及接生者 Birth Delivery Place and Medical Professional			合計 Total		活產 Live Births		死產 Still Births	
			人數	百分比	人數	百分比	人數	百分比
			Number	Percentage	Number	Percentage	Number	Percentage
<b>合計 Total</b>			<b>197,502</b>	<b>100.00</b>	<b>195,251</b>	<b>98.86</b>	<b>2,251</b>	<b>1.14</b>
出生場所	醫院	Hospitals	141,253	100.00	139,282	98.60	1,971	1.40
Birth Delivery Place	診所	Clinics	55,951	100.00	55,677	99.51	274	0.49
	助產所	Midwife Clinics	31	100.00	31	100.00	0	0.00
	自宅	Home of the Parturient	216	100.00	211	97.69	5	2.31
	其他	Others	51	100.00	50	98.04	1	1.96
接生者	醫師	Physicians	197,316	100.00	195,065	98.86	2,251	1.14
Medical Professional	助產師(士)	Midwives	95	100.00	95	100.00	0	0.00
	其他	Others	91	100.00	91	100.00	0	0.00

表1.11a 民國102年出生通報活產、死產按生產方式分-【直欄加總】  
Table 1.11a Live Births and Still Births by Method of Delivery, 2013 (Column Percentage)

生產方式 Method of Delivery	合計 Total			活產 Live Births			死產 Still Births		
	人數 Number	百分比 Percentage		人數 Number	百分比 Percentage		人數 Number	百分比 Percentage	
<b>合計</b>	<b>197,502</b>	<b>100.00</b>	<b>195,251</b>	<b>100.00</b>	<b>2,251</b>	<b>100.00</b>	<b>2,251</b>	<b>100.00</b>	<b>100.00</b>
陰道生產	109,045	55.21	107,219	54.91	1,826	81.12			
陰道產鉗生產	326	0.17	326	0.17	0	0.00			
陰道真空吸引生產	15,594	7.90	15,571	7.97	23	1.02			
有剖腹產史之陰道生產	721	0.37	649	0.33	72	3.20			
第一次剖腹產	44,549	22.56	44,342	22.71	207	9.20			
有剖腹產史之剖腹產	27,267	13.81	27,144	13.90	123	5.46			

表1.11b 民國102年出生通報活產、死產按生產方式分-【橫列加總】  
Table 1.11b Live Births and Still Births by Method of Delivery, 2013 (Row Percentage)

生產方式 Method of Delivery	合計 Total			活產 Live Births			死產 Still Births		
	人數 Number	百分比 Percentage		人數 Number	百分比 Percentage		人數 Number	百分比 Percentage	
<b>合計</b>	<b>197,502</b>	<b>100.00</b>	<b>195,251</b>	<b>98.86</b>	<b>2,251</b>	<b>1.14</b>	<b>2,251</b>	<b>100.00</b>	<b>1.14</b>
陰道生產	109,045	100.00	107,219	98.33	1,826	1.67			
陰道產鉗生產	326	100.00	326	100.00	0	0.00			
陰道真空吸引生產	15,594	100.00	15,571	99.85	23	0.15			
有剖腹產史之陰道生產	721	100.00	649	90.01	72	9.99			
第一次剖腹產	44,549	100.00	44,342	99.54	207	0.46			
有剖腹產史之剖腹產	27,267	100.00	27,144	99.55	123	0.45			

表1.12a 民國102年出生通報活產、死產按出生體重分-【直欄加總】

Table 1.12a Live Births and Still Births by Birth Weight, 2013 (Column Percentage)

出生體重(公克) Birth Weight (gram)	合計 Total		活產 Live Births		死產 Still Births	
	人數	百分比	人數	百分比	人數	百分比
	Number	Percentage	Number	Percentage	Number	Percentage
<b>合計 Total</b>	<b>197,502</b>	<b>100.00</b>	<b>195,251</b>	<b>100.00</b>	<b>2,251</b>	<b>100.00</b>
<1500	3,547	1.80	1,664	0.85	1,883	83.65
1500-2499	15,341	7.77	15,141	7.75	200	8.88
2500-3999	175,797	89.01	175,638	89.95	159	7.06
≥4000	2,817	1.43	2,808	1.44	9	0.40

表1.12b 民國102年出生通報活產、死產按出生體重分-【橫列加總】

Table 1.12b Live Births and Still Births by Birth Weight, 2013 (Row Percentage)

出生體重(公克) Birth Weight (gram)	合計 Total		活產 Live Births		死產 Still Births	
	人數	百分比	人數	百分比	人數	百分比
	Number	Percentage	Number	Percentage	Number	Percentage
<b>合計 Total</b>	<b>197,502</b>	<b>100.00</b>	<b>195,251</b>	<b>98.86</b>	<b>2,251</b>	<b>1.14</b>
<1500	3,547	100.00	1,664	46.91	1,883	53.09
1500-2499	15,341	100.00	15,141	98.70	200	1.30
2500-3999	175,797	100.00	175,638	99.91	159	0.09
≥4000	2,817	100.00	2,808	99.68	9	0.32

表1.13a 民國102年出生通報活產、死產按懷孕週數分-【直欄加總】

Table 1.13a Live Births and Still Births by Weeks of Pregnancy, 2013 (Column Percentage)

懷孕週數(週) Weeks of Pregnancy	合計 Total		活產 Live Births		死產 Still Births	
	人數	百分比	人數	百分比	人數	百分比
	Number	Percentage	Number	Percentage	Number	Percentage
<b>合計 Total</b>	<b>197,502</b>	<b>100.00</b>	<b>195,251</b>	<b>100.00</b>	<b>2,251</b>	<b>100.00</b>
<37	19,741	10.00	17,665	9.05	2,076	92.23
37-38	84,575	42.82	84,467	43.26	108	4.80
39-40	88,476	44.80	88,413	45.28	63	2.80
41	4,592	2.33	4,588	2.35	4	0.18
≥42	118	0.06	118	0.06	0	0.00

表1.13b 民國102年出生通報活產、死產按懷孕週數分-【橫列加總】

Table 1.13b Live Births and Still Births by Weeks of Pregnancy, 2013 (Row Percentage)

懷孕週數(週) Weeks of Pregnancy	合計 Total		活產 Live Births		死產 Still Births	
	人數	百分比	人數	百分比	人數	百分比
	Number	Percentage	Number	Percentage	Number	Percentage
<b>合計 Total</b>	<b>197,502</b>	<b>100.00</b>	<b>195,251</b>	<b>98.86</b>	<b>2,251</b>	<b>1.14</b>
<37	19,741	100.00	17,665	89.48	2,076	10.52
37-38	84,575	100.00	84,467	99.87	108	0.13
39-40	88,476	100.00	88,413	99.93	63	0.07
41	4,592	100.00	4,588	99.91	4	0.09
≥42	118	100.00	118	100.00	0	0.00

表1.14a 民國102年出生通報活產、死產按有無先天缺陷分-【直欄加總】  
 Table 1.14a Live Births and Still Births by Presence of Birth Defects, 2013 (Column Percentage)

先天缺陷 Birth Defects	合計 Total		活產 Live Births		死產 Still Births	
	人數	百分比	人數	百分比	人數	百分比
	Number	Percentage	Number	Percentage	Number	Percentage
<b>合計 Total</b>	<b>197,502</b>	<b>100.00</b>	<b>195,251</b>	<b>100.00</b>	<b>2,251</b>	<b>100.00</b>
無缺陷 Without Defects	196,093	99.29	194,363	99.55	1,730	76.85
有缺陷 With Defects	1,409	0.71	888	0.45	521	23.15

表1.14b 民國102年出生通報活產、死產按有無先天缺陷分-【橫列加總】  
 Table 1.14b Live Births and Still Births by Presence of Birth Defects, 2013 (Row Percentage)

先天缺陷 Birth Defects	合計 Total		活產 Live Births		死產 Still Births	
	人數	百分比	人數	百分比	人數	百分比
	Number	Percentage	Number	Percentage	Number	Percentage
<b>合計 Total</b>	<b>197,502</b>	<b>100.00</b>	<b>195,251</b>	<b>98.86</b>	<b>2,251</b>	<b>1.14</b>
無缺陷 Without Defects	196,093	100.00	194,363	99.12	1,730	0.88
有缺陷 With Defects	1,409	100.00	888	63.02	521	36.98

表1.15a 民國102年出生通報活產、死產按第一分鐘APGAR SCORE分-【直欄加總】  
Table 1.15a Live Births and Still Births by First Minute APGAR SCORE, 2013 (Column Percentage)

第一分鐘APGAR SCORE First Minute APGAR SCORE	合計 Total		活產 Live Births		死產 Still Births	
	人數	百分比	人數	百分比	人數	百分比
	Number	Percentage	Number	Percentage	Number	Percentage
<b>合計 Total</b>	<b>197,502</b>	<b>100.00</b>	<b>195,251</b>	<b>100.00</b>	<b>2,251</b>	<b>100.00</b>
<7	6,495	3.29	4,246	2.17	2,249	99.91
≥7	190,876	96.65	190,875	97.76	1	0.04
不詳(unknown)	131	0.07	130	0.07	1	0.04

表1.15b 民國102年出生通報活產、死產按第一分鐘APGAR SCORE分-【橫列加總】  
Table 1.15b Live Births and Still Births by First Minute APGAR SCORE, 2013 (Row Percentage)

第一分鐘APGAR SCORE First Minute APGAR SCORE	合計 Total		活產 Live Births		死產 Still Births	
	人數	百分比	人數	百分比	人數	百分比
	Number	Percentage	Number	Percentage	Number	Percentage
<b>合計 Total</b>	<b>197,502</b>	<b>100.00</b>	<b>195,251</b>	<b>98.86</b>	<b>2,251</b>	<b>1.14</b>
<7	6,495	100.00	4,246	65.37	2,249	34.63
≥7	190,876	100.00	190,875	100.00	1	0.00
不詳(unknown)	131	100.00	130	99.24	1	0.76



表1.16a 民國102年出生通報活產、死產按第五分鐘APGAR SCORE分-【直欄加總】  
Table 1.16a Live Births and Still Births by Fifth Minute APGAR SCORE,2013 (Column

第五分鐘APGAR SCORE Fifth Minute APGAR SCORE	合計 Total		活產 Live Births		死產 Still Births	
	人數	百分比	人數	百分比	人數	百分比
	Number	Percentage	Number	Percentage	Number	Percentage
<b>合計 Total</b>	<b>197,502</b>	<b>100.00</b>	<b>195,251</b>	<b>100.00</b>	<b>2,251</b>	<b>100.00</b>
<7	3,115	1.58	866	0.44	2,249	99.91
≥7	194,261	98.36	194,260	99.49	1	0.04
不詳(unknown)	126	0.06	125	0.06	1	0.04

表1.16b 民國102年出生通報活產、死產按第五分鐘APGAR SCORE分-【橫列加總】  
Table 1.16b Live Births and Still Births by Fifth Minute APGAR SCORE,2013 (Row

第五分鐘APGAR SCORE Fifth Minute APGAR SCORE	合計 Total		活產 Live Births		死產 Still Births	
	人數	百分比	人數	百分比	人數	百分比
	Number	Percentage	Number	Percentage	Number	Percentage
<b>合計 Total</b>	<b>197,502</b>	<b>100.00</b>	<b>195,251</b>	<b>98.86</b>	<b>2,251</b>	<b>1.14</b>
<7	3,115	100.00	866	27.80	2,249	72.20
≥7	194,261	100.00	194,260	100.00	1	0.00
不詳(unknown)	126	100.00	125	99.21	1	0.79

表2.1 民國102年出生通報活產性比例按活產胎次分  
Table 2.1 Sex Ratio of Live Births by Live Birth Order, 2013

活產胎次 Live Birth Order		合計 Total		性別 Sex				性比例 Sex Ratio
				男 Male		女 Female		
		人數	百分比	人數	百分比	人數	百分比	
		Number	Percentage	Number	Percentage	Number	Percentage	
<b>合計</b>	<b>Total</b>	<b>195,245</b>	<b>100.00</b>	<b>101,293</b>	<b>51.88</b>	<b>93,952</b>	<b>48.12</b>	<b>107.81</b>
第一胎	1st	102,360	100.00	53,048	51.82	49,312	48.18	107.58
第二胎	2nd	71,321	100.00	36,895	51.73	34,426	48.27	107.17
第三胎	3rd	17,407	100.00	9,236	53.06	8,171	46.94	113.03
第四胎及以上	≥4th	4,157	100.00	2,114	50.85	2,043	49.15	103.48

備註：1. 產婦活產胎次不詳共5案，分別為男2案，女3案。

2. 性別不明1案，為第一胎1案。

Note: 1. Live birth order unknown: 5 cases, which sex of live birth were 2 males and 3 females respectively.

2. Sex of live birth unknown: 1 case, which live birth order was 1st.

表2.2 民國102年出生通報活產性比例按產婦現住地之縣市別分

Table 2.2 Sex Ratio of Live Births by City/County (Current Residence of the Parturient), 2013

產婦現住地 Current Residence of the Parturient		合計 Total		性別 Sex				性比例 Sex Ratio
				男 Male		女 Female		
		人數 Number	百分比 Percentage	人數 Number	百分比 Percentage	人數 Number	百分比 Percentage	
<b>合計</b>	<b>Total</b>	<b>195,250</b>	<b>100.00</b>	<b>101,295</b>	<b>51.88</b>	<b>93,955</b>	<b>48.12</b>	<b>107.81</b>
台北市	Taipei City	22,327	100.00	11,632	52.10	10,695	47.90	108.76
新北市	New Taipei City	37,016	100.00	19,221	51.93	17,795	48.07	108.01
台中市	Taichung City	24,965	100.00	12,955	51.89	12,010	48.11	107.87
原台中市	Former Taichung City	10,433	100.00	5,414	51.89	5,019	48.11	107.87
原台中縣	Former Taichung County	14,532	100.00	7,541	51.89	6,991	48.11	107.87
台南市	Tainan City	14,478	100.00	7,458	51.51	7,020	48.49	106.24
原台南市	Former Tainan City	6,233	100.00	3,213	51.55	3,020	48.45	106.39
原台南縣	Former Tainan County	8,245	100.00	4,245	51.49	4,000	48.51	106.13
高雄市	Kaohsiung City	21,292	100.00	10,935	51.36	10,357	48.64	105.58
原高雄市	Former Kaohsiung City	11,701	100.00	6,028	51.52	5,673	48.48	106.26
原高雄縣	Former Kaohsiung County	9,591	100.00	4,907	51.16	4,684	48.84	104.76
基隆市	Keelung City	2,330	100.00	1,231	52.83	1,099	47.17	112.01
新竹市	Hsinchu City	5,148	100.00	2,676	51.98	2,472	48.02	108.25
嘉義市	Chiai City	1,954	100.00	1,057	54.09	897	45.91	117.84
桃園縣	Taoyuan County	19,278	100.00	10,034	52.05	9,244	47.95	108.55
新竹縣	Hsinchu County	5,904	100.00	3,023	51.20	2,881	48.80	104.93
苗栗縣	Miaoli County	4,816	100.00	2,465	51.18	2,351	48.82	104.85
彰化縣	Changhua County	10,415	100.00	5,461	52.43	4,954	47.57	110.23
南投縣	Nantou County	3,385	100.00	1,724	50.93	1,661	49.07	103.79
雲林縣	Yunlin County	4,739	100.00	2,428	51.23	2,311	48.77	105.06
嘉義縣	Chiai County	3,207	100.00	1,679	52.35	1,528	47.65	109.88
屏東縣	Pingtung County	5,337	100.00	2,756	51.64	2,581	48.36	106.78
宜蘭縣	Ilan County	3,219	100.00	1,692	52.56	1,527	47.44	110.81
花蓮縣	Hualien County	2,490	100.00	1,296	52.05	1,194	47.95	108.54
台東縣	Taitung County	1,559	100.00	822	52.73	737	47.27	111.53
澎湖縣	Penghu County	626	100.00	336	53.67	290	46.33	115.86
金門縣	Kinmen County	687	100.00	375	54.59	312	45.41	120.19
連江縣	Lianjiang County	69	100.00	34	49.28	35	50.72	97.14
其他	Others	9	100.00	5	55.56	4	44.44	125.00

備註：1. 性別不明1案，為嘉義縣1案。

Note: 1. Sex of live birth unknown: 1 case, which current residence of the parturient was Chiai County.

表2.3 民國102年出生通報活產性比例按產婦配偶戶籍地之縣市別分

Table 2.3 Sex Ratio of Live Births by City/County (Registered Household of the Spouse of the Parturient), 2013

產婦配偶戶籍地 Registered Household of the Spouse of the Parturient		合計 Total		性別 Sex				性比例 Sex Ratio
				男 Male		女 Female		
		人數	百分比	人數	百分比	人數	百分比	
		Number	Percentage	Number	Percentage	Number	Percentage	
<b>合計</b>	<b>Total</b>	<b>195,250</b>	<b>100.00</b>	<b>101,295</b>	<b>51.88</b>	<b>93,955</b>	<b>48.12</b>	<b>107.81</b>
台北市	Taipei City	24,600	100.00	12,745	51.81	11,855	48.19	107.51
新北市	New Taipei City	32,029	100.00	16,624	51.90	15,405	48.10	107.91
台中市	Taichung City	23,703	100.00	12,243	51.65	11,460	48.35	106.83
原台中市	Former Taichung City	9,230	100.00	4,763	51.60	4,467	48.40	106.63
原台中縣	Former Taichung County	14,473	100.00	7,480	51.68	6,993	48.32	106.96
台南市	Tainan City	14,747	100.00	7,586	51.44	7,161	48.56	105.93
原台南市	Former Tainan City	6,081	100.00	3,132	51.50	2,949	48.50	106.21
原台南縣	Former Tainan County	8,666	100.00	4,454	51.40	4,212	48.60	105.75
高雄市	Kaohsiung City	21,516	100.00	11,103	51.60	10,413	48.40	106.63
原高雄市	Former Kaohsiung City	11,516	100.00	5,993	52.04	5,523	47.96	108.51
原高雄縣	Former Kaohsiung County	10,000	100.00	5,110	51.10	4,890	48.90	104.50
基隆市	Keelung City	2,461	100.00	1,284	52.17	1,177	47.83	109.09
新竹市	Hsinchu City	4,434	100.00	2,325	52.44	2,109	47.56	110.24
嘉義市	Chiai City	1,930	100.00	1,038	53.78	892	46.22	116.37
桃園縣	Taoyuan County	18,179	100.00	9,460	52.04	8,719	47.96	108.50
新竹縣	Hsinchu County	5,361	100.00	2,782	51.89	2,579	48.11	107.87
苗栗縣	Miaoli County	5,103	100.00	2,631	51.56	2,472	48.44	106.43
彰化縣	Changhua County	11,139	100.00	5,867	52.67	5,272	47.33	111.29
南投縣	Nantou County	3,966	100.00	2,053	51.77	1,913	48.23	107.32
雲林縣	Yunlin County	5,524	100.00	2,798	50.65	2,726	49.35	102.64
嘉義縣	Chiai County	3,856	100.00	2,037	52.81	1,819	47.16	111.98
屏東縣	Pingtung County	6,081	100.00	3,147	51.75	2,934	48.25	107.26
宜蘭縣	Ilan County	3,616	100.00	1,890	52.27	1,726	47.73	109.50
花蓮縣	Hualien County	2,792	100.00	1,445	51.76	1,347	48.24	107.28
台東縣	Taitung County	1,874	100.00	1,001	53.42	873	46.58	114.66
澎湖縣	Penghu County	864	100.00	454	52.55	410	47.45	110.73
金門縣	Kinmen County	1,269	100.00	665	52.40	604	47.60	110.10
連江縣	Lianjiang County	150	100.00	87	58.00	63	42.00	138.10
其他	Others	56	100.00	30	53.57	26	46.43	115.38

備註：1. 性別不明1案，為嘉義縣1案。

Note: 1. Sex of live birth unknown: 1 case, which registered household of the spouse of the parturient was Chiai County.

表2.4 民國102年出生通報活產性比例按產婦年齡分

Table 2.4 Sex Ratio of Live Births by Age of the Parturient, 2013

產婦年齡 Age of the Parturient	合計 Total		性別 Sex				性比例 Sex Ratio
			男 Male		女 Female		
	人數	百分比	人數	百分比	人數	百分比	
	Number	Percentage	Number	Percentage	Number	Percentage	
<b>合計 Total</b>	<b>195,245</b>	<b>100.00</b>	<b>101,293</b>	<b>51.88</b>	<b>93,952</b>	<b>48.12</b>	<b>107.81</b>
<20	2,982	100.00	1,583	53.09	1,399	46.91	113.15
20-24	16,840	100.00	8,735	51.87	8,105	48.13	107.77
25-29	50,823	100.00	26,381	51.91	24,442	48.09	107.93
30-34	81,699	100.00	42,188	51.64	39,511	48.36	106.78
35-39	37,242	100.00	19,436	52.19	17,806	47.81	109.15
40-44	5,445	100.00	2,865	52.62	2,580	47.38	111.05
45-49	194	100.00	97	50.00	97	50.00	100.00
≥50	20	100.00	8	40.00	12	60.00	66.67

備註：1. 產婦年齡不詳共5案，分別為男2案，女3案。

2. 性別不明者1案，為35-39歲1案。

Note: 1. Age of the parturient unknown: 5 cases, which sex of live birth were 2 males and 3 females respectively.

2. Sex of live birth unknown: 1 case, which age of the parturient was 35-39.

表2.5 民國102年出生通報活產性比例按出生場所及接生者分  
Table 2.5 Sex Ratio of Live Births by Birth Delivery Place and Medical Professional, 2013

出生場所及接生者 Birth Delivery Place and Medical Professional	合計 Total		性別 Sex				性比例 Sex Ratio
	人數 Number	百分比 Percentage	男 Male		女 Female		
			人數 Number	百分比 Percentage	人數 Number	百分比 Percentage	
	195,250	100.00	101,295	51.88	93,955	48.12	
出生場所 醫院	139,281	100.00	72,164	51.81	67,117	48.19	107.52
Birth Delivery Place 診所	55,677	100.00	28,986	52.06	26,691	47.94	108.60
助產所	31	100.00	18	58.06	13	41.94	138.46
自宅	211	100.00	103	48.82	108	51.18	95.37
其他	50	100.00	24	48.00	26	52.00	92.31
接生者 醫師	195,064	100.00	101,204	51.88	93,860	48.12	107.82
Medical Professional 助產師(士)	95	100.00	47	49.47	48	50.53	97.92
其他	91	100.00	44	48.35	47	51.65	93.62

備註：1. 性別不明者1案，為醫院出生及醫師接生1案。

Note: Sex of live birth unknown: 1 case, which birth delivery place was hospital, and medical professional was physician.

表3.1 民國102年出生通報活產出生體重按活產胎次分  
Table 3.1 Birth Weight of Live Births by Live Birth Order, 2013

活產胎次 Live Birth Order	合計 Total		出生體重(公克) Birth Weight (Gram)							
	人數 Number	百分比 Percentage	<1500		1500-2499		2500-3999		≥4000	
			人數 Number	百分比 Percentage	人數 Number	百分比 Percentage	人數 Number	百分比 Percentage	人數 Number	百分比 Percentage
<b>合計</b>	<b>195,246</b>	<b>100.00</b>	<b>1,664</b>	<b>0.85</b>	<b>15,140</b>	<b>7.75</b>	<b>175,634</b>	<b>89.96</b>	<b>2,808</b>	<b>1.44</b>
第一胎	102,361	100.00	766	0.75	7,384	7.21	92,928	90.78	1,283	1.25
第二胎	71,321	100.00	645	0.90	5,639	7.91	63,964	89.68	1,073	1.50
第三胎	17,407	100.00	184	1.06	1,621	9.31	15,251	87.61	351	2.02
第四胎及以上	4,157	100.00	69	1.66	496	11.93	3,491	83.98	101	2.43

備註：產婦活產胎次不詳共5案，分別為出生體重1500-2499公克1案，2500-3999公克4案。

Note: Live birth order unknown: 5 cases, with 1 case in 1500-2499 grams, and 4 cases in 2500-3999 grams of birth weight.

表3.2 民國102年出生通報活產出生體重按產婦現住地之縣市別分

Table 3.2 Birth Weight of Live Births by City/County (Current Residence of the Parturient), 2013

產婦現住地 Current Residence of the Parturient		合計 Total		出生體重(公克) Birth Weight (Gram)							
				<1500		1500-2499		2500-3999		≥ 4000	
		人數 Number	百分比 Percentage	人數 Number	百分比 Percentage	人數 Number	百分比 Percentage	人數 Number	百分比 Percentage	人數 Number	百分比 Percentage
<b>合計</b>	<b>Total</b>	<b>195,251</b>	<b>100.00</b>	<b>1,664</b>	<b>0.85</b>	<b>15,141</b>	<b>7.75</b>	<b>175,638</b>	<b>89.95</b>	<b>2,808</b>	<b>1.44</b>
台北市	Taipei City	22,327	100.00	199	0.89	1,643	7.36	20,125	90.14	360	1.61
新北市	New Taipei City	37,016	100.00	334	0.90	2,853	7.71	33,242	89.80	587	1.59
台中市	Taichung City	24,965	100.00	192	0.77	1,919	7.69	22,528	90.24	326	1.31
原台中市	Former Taichung City	10,433	100.00	75	0.72	804	7.71	9,427	90.36	127	1.22
原台中縣	Former Taichung County	14,532	100.00	117	0.81	1,115	7.67	13,101	90.15	199	1.37
台南市	Tainan City	14,478	100.00	134	0.93	1,186	8.19	12,993	89.74	165	1.14
原台南市	Former Tainan City	6,233	100.00	62	0.99	518	8.31	5,581	89.54	72	1.16
原台南縣	Former Tainan County	8,245	100.00	72	0.87	668	8.10	7,412	89.90	93	1.13
高雄市	Kaohsiung City	21,292	100.00	148	0.70	1,599	7.51	19,234	90.33	311	1.46
原高雄市	Former Kaohsiung City	11,701	100.00	78	0.67	859	7.34	10,607	90.65	157	1.34
原高雄縣	Former Kaohsiung County	9,591	100.00	70	0.73	740	7.72	8,627	89.95	154	1.61
基隆市	Keelung City	2,330	100.00	20	0.86	211	9.06	2,060	88.41	39	1.67
新竹市	Hsinchu City	5,148	100.00	62	1.20	431	8.37	4,587	89.10	68	1.32
嘉義市	Chiai City	1,954	100.00	19	0.97	148	7.57	1,755	89.82	32	1.64
桃園縣	Taoyuan County	19,278	100.00	168	0.87	1,482	7.69	17,318	89.83	310	1.61
新竹縣	Hsinchu County	5,904	100.00	56	0.95	503	8.52	5,266	89.19	79	1.34
苗栗縣	Miaoli County	4,816	100.00	37	0.77	405	8.41	4,314	89.58	60	1.25
彰化縣	Changhua County	10,415	100.00	67	0.64	724	6.95	9,486	91.08	138	1.33
南投縣	Nantou County	3,385	100.00	23	0.68	315	9.31	3,000	88.63	47	1.39
雲林縣	Yunlin County	4,739	100.00	44	0.93	372	7.85	4,252	89.72	71	1.50
嘉義縣	Chiai County	3,208	100.00	23	0.72	267	8.32	2,885	89.93	33	1.03
屏東縣	Pingtung County	5,337	100.00	47	0.88	400	7.49	4,833	90.56	57	1.07
宜蘭縣	Ilan County	3,219	100.00	27	0.84	236	7.33	2,912	90.46	44	1.37
花蓮縣	Hualien County	2,490	100.00	30	1.20	203	8.15	2,219	89.12	38	1.53
台東縣	Taitung County	1,559	100.00	23	1.48	146	9.36	1,370	87.88	20	1.28
澎湖縣	Penghu County	626	100.00	7	1.12	52	8.31	564	90.10	3	0.48
金門縣	Kinmen County	687	100.00	4	0.58	43	6.26	620	90.25	20	2.91
連江縣	Lianjiang County	69	100.00	0	0.00	2	2.90	67	97.10	0	0.00
其他	Others	9	100.00	0	0.00	1	11.11	8	88.89	0	0.00



表3.3 民國102年出生通報活產出生體重按產婦配偶戶籍地之縣市別分

Table 3.3 Birth Weight of Live Births by City/County (Registered Household of the Spouse of the Parturient), 2013

產婦配偶戶籍地 Registered Household of the Spouse of the Parturient		合計 Total		出生體重(公克) Birth Weight (Gram)							
				<1500		1500-2499		2500-3999		≥ 4000	
		人數	百分比	人數	百分比	人數	百分比	人數	百分比	人數	百分比
		Number	Percentage	Number	Percentage	Number	Percentage	Number	Percentage	Number	Percentage
<b>合計</b>	<b>Total</b>	<b>195,251</b>	<b>100.00</b>	<b>1,664</b>	<b>0.85</b>	<b>15,141</b>	<b>7.75</b>	<b>175,638</b>	<b>89.95</b>	<b>2,808</b>	<b>1.44</b>
台北市	Taipei City	24,600	100.00	219	0.89	1,805	7.34	22,194	90.22	382	1.55
新北市	New Taipei City	32,029	100.00	289	0.90	2,448	7.64	28,768	89.82	524	1.64
台中市	Taichung City	23,703	100.00	181	0.76	1,852	7.81	21,363	90.13	307	1.30
原台中市	Former Taichung City	9,230	100.00	65	0.70	731	7.92	8,324	90.18	110	1.19
原台中縣	Former Taichung County	14,473	100.00	116	0.80	1,121	7.75	13,039	90.09	197	1.36
台南市	Tainan City	14,747	100.00	130	0.88	1,158	7.85	13,285	90.09	174	1.18
原台南市	Former Tainan City	6,081	100.00	53	0.87	484	7.96	5,474	90.02	70	1.15
原台南縣	Former Tainan County	8,666	100.00	77	0.89	674	7.78	7,811	90.13	104	1.20
高雄市	Kaohsiung City	21,516	100.00	154	0.72	1,643	7.64	19,405	90.19	314	1.46
原高雄市	Former Kaohsiung City	11,516	100.00	78	0.68	858	7.45	10,431	90.58	149	1.29
原高雄縣	Former Kaohsiung County	10,000	100.00	76	0.76	785	7.85	8,974	89.74	165	1.65
基隆市	Keelung City	2,461	100.00	23	0.93	205	8.33	2,197	89.27	36	1.46
新竹市	Hsinchu City	4,434	100.00	60	1.35	388	8.75	3,921	88.43	65	1.47
嘉義市	Chiai City	1,930	100.00	14	0.73	139	7.20	1,748	90.57	29	1.50
桃園縣	Taoyuan County	18,179	100.00	161	0.89	1,421	7.82	16,318	89.76	279	1.53
新竹縣	Hsinchu County	5,361	100.00	50	0.93	468	8.73	4,768	88.94	75	1.40
苗栗縣	Miaoli County	5,103	100.00	41	0.80	406	7.96	4,585	89.85	71	1.39
彰化縣	Changhua County	11,139	100.00	78	0.70	781	7.01	10,135	90.99	145	1.30
南投縣	Nantou County	3,966	100.00	25	0.63	351	8.85	3,533	89.08	57	1.44
雲林縣	Yunlin County	5,524	100.00	50	0.91	441	7.98	4,941	89.45	92	1.67
嘉義縣	Chiai County	3,857	100.00	33	0.86	311	8.06	3,466	89.86	47	1.22
屏東縣	Pingtung County	6,081	100.00	51	0.84	451	7.42	5,515	90.69	64	1.05
宜蘭縣	Ilan County	3,616	100.00	33	0.91	273	7.55	3,266	90.32	44	1.22
花蓮縣	Hualien County	2,792	100.00	29	1.04	225	8.06	2,498	89.47	40	1.43
台東縣	Taitung County	1,874	100.00	30	1.60	181	9.66	1,637	87.35	26	1.39
澎湖縣	Penghu County	864	100.00	6	0.69	77	8.91	775	89.70	6	0.69
金門縣	Kinmen County	1,269	100.00	6	0.47	103	8.12	1,133	89.28	27	2.13
連江縣	Lianjiang County	150	100.00	0	0.00	9	6.00	138	92.00	3	2.00
其他	Others	56	100.00	1	1.79	5	8.93	49	87.50	1	1.79

表3.4 民國102年出生通報活產出生體重按產婦年齡分  
Table 3.4 Birth Weight of Live Births by Age of the Parturient, 2013

產婦年齡 Age of the Parturient	合計 Total		出生體重(公克) Birth Weight (Gram)							
	人數 Number	百分比 Percentage	<1500		1500-2499		2500-3999		≥4000	
			人數 Number	百分比 Percentage	人數 Number	百分比 Percentage	人數 Number	百分比 Percentage	人數 Number	百分比 Percentage
<b>合計 Total</b>	<b>195,251</b>	<b>100.00</b>	<b>1,664</b>	<b>0.85</b>	<b>15,141</b>	<b>7.75</b>	<b>175,638</b>	<b>89.95</b>	<b>2,808</b>	<b>1.44</b>
<20	2,982	100.00	30	1.01	335	11.23	2,589	86.82	28	0.94
20-24	16,840	100.00	97	0.58	1,333	7.92	15,229	90.43	181	1.07
25-29	50,823	100.00	338	0.67	3,448	6.78	46,405	91.31	632	1.24
30-34	81,699	100.00	671	0.82	6,146	7.52	73,710	90.22	1,172	1.43
35-39	37,243	100.00	435	1.17	3,326	8.93	32,812	88.10	670	1.80
40-44	5,445	100.00	84	1.54	512	9.40	4,730	86.87	119	2.19
45-49	194	100.00	6	3.09	35	18.04	147	75.77	6	3.09
≥50	20	100.00	3	15.00	5	25.00	12	60.00	0	0.00

備註：產婦年齡不詳共5案，分別為出生體重1500-2499公克1案，2500-3999公克4案。  
Note: Age of the parturient unknown: 5 cases, with 1 case in 1500-2499 grams, and 4 cases in 2500-3999 grams of birth weight.

表3.5 民國102年出生通報活產出生體重按出生場所及接生者分  
 Table 3.5 Birth Weight of Live Births by Birth Delivery Place and Medical Professional, 2013

出生場所及接生者 Birth Delivery Place and Medical Professional	合計 Total			出生體重(公克) Birth Weight (Gram)						
	人數 Number	百分比 Percentage	1500-2499 人數 Number	1500-2499		2500-3999		≥4000		
				百分比 Percentage	人數 Number	百分比 Percentage	人數 Number	百分比 Percentage	人數 Number	
<b>合計 Total</b>	<b>195,251</b>	<b>100.00</b>	<b>1,664</b>	<b>0.85</b>	<b>15,141</b>	<b>7.75</b>	<b>175,638</b>	<b>89.95</b>	<b>2,808</b>	<b>1.44</b>
出生場所 Birth Delivery Place										
醫院 Hospitals	139,282	100.00	1,590	1.14	12,064	8.66	123,758	88.85	1,870	1.34
診所 Clinics	55,677	100.00	65	0.12	3,025	5.43	51,653	92.77	934	1.68
助產所 Midwife Clinics	31	100.00	0	0.00	0	0.00	29	93.55	2	6.45
自宅 Home of the Parturient	211	100.00	8	3.79	39	18.48	162	76.78	2	0.95
其他 Others	50	100.00	1	2.00	13	26.00	36	72.00	0	0.00
接生者 Medical Professional										
醫師 Physicians	195,065	100.00	1,661	0.85	15,115	7.75	175,485	89.96	2,804	1.44
助產師(士) Midwives	95	100.00	0	0.00	1	1.05	91	95.79	3	3.16
其他 Others	91	100.00	3	3.30	25	27.47	62	68.13	1	1.10

表3.6 民國102年出生通報活產出生體重按生產方式分  
Table 3.6 Birth Weight of Live Births by Method of Delivery, 2013

生產方式 Method of Delivery	合計 Total		出生體重(公克) Birth Weight (Gram)							
	人數 Number	百分比 Percentage	<1500		1500-2499		2500-3999		≥4000	
			人數 Number	百分比 Percentage	人數 Number	百分比 Percentage	人數 Number	百分比 Percentage	人數 Number	百分比 Percentage
<b>合計</b>	<b>195,251</b>	<b>100.00</b>	<b>1,664</b>	<b>0.85</b>	<b>15,141</b>	<b>7.75</b>	<b>175,638</b>	<b>89.95</b>	<b>2,808</b>	<b>1.44</b>
陰道生產	107,219	100.00	557	0.52	6,131	5.72	99,571	92.87	960	0.90
陰道產鉗生產	326	100.00	1	0.31	10	3.07	310	95.09	5	1.53
陰道真空吸引生產	15,571	100.00	11	0.07	530	3.40	14,850	95.37	180	1.16
有剖腹產史之陰道生產	649	100.00	31	4.78	85	13.10	523	80.59	10	1.54
第一次剖腹產	44,342	100.00	877	1.98	6,467	14.58	35,822	80.79	1,176	2.65
有剖腹產史之剖腹產	27,144	100.00	187	0.69	1,918	7.07	24,562	90.49	477	1.76

表4.1 民國102年出生通報活產懷孕週數按活產胎次分  
Table 4.1 Weeks of Pregnancy of Live Births by Live Birth Order, 2013

活產胎次 Live Birth Order	合計 Total		懷孕週數(週) Weeks of Pregnancy														
			<37			37-38			39-40			41			≥42		
	人數 Number	百分比 Percentage	人數 Number	百分比 Percentage	人數 Number	百分比 Percentage	人數 Number	百分比 Percentage	人數 Number	百分比 Percentage	人數 Number	百分比 Percentage	人數 Number	百分比 Percentage	人數 Number	百分比 Percentage	
<b>合計</b>	<b>195,246</b>	<b>100.00</b>	<b>17,665</b>	<b>9.05</b>	<b>84,465</b>	<b>43.26</b>	<b>88,410</b>	<b>45.28</b>	<b>4,588</b>	<b>2.35</b>	<b>118</b>	<b>0.06</b>					
第一胎	102,361	100.00	7,546	7.37	37,852	36.98	53,549	52.31	3,331	3.25	83	0.08					
第二胎	71,321	100.00	7,168	10.05	35,822	50.23	27,400	38.42	913	1.28	18	0.03					
第三胎	17,407	100.00	2,199	12.63	8,781	50.45	6,151	35.34	267	1.53	9	0.05					
第四胎及以上	4,157	100.00	752	18.09	2,010	48.35	1,310	31.51	77	1.85	8	0.19					

備註：產婦活產胎次不詳共5案，分別為懷孕週數37-38週2案，39-40週3案。

Note: Live birth order unknown : 5 cases, with 2 cases in 37-38 weeks , and 3 cases in 39-40 weeks of pregnancy.

表4.2 民國102年出生通報活產懷孕週數按產婦現住地之縣市別分

Table 4.2 Weeks of Pregnancy of Live Births by City/County (Current Residence of the Parturient), 2013

產婦現住地 Current Residence of the Parturient		合計 Total		懷孕週數(週) Weeks of Pregnancy									
				<37		37-38		39-40		41		≥42	
		人數 Number	百分比 Percentage	人數 Number	百分比 Percentage	人數 Number	百分比 Percentage	人數 Number	百分比 Percentage	人數 Number	百分比 Percentage	人數 Number	百分比 Percentage
<b>合計</b>	<b>Total</b>	<b>195,251</b>	<b>100.00</b>	<b>17,665</b>	<b>9.05</b>	<b>84,467</b>	<b>43.26</b>	<b>88,413</b>	<b>45.28</b>	<b>4,588</b>	<b>2.35</b>	<b>118</b>	<b>0.06</b>
台北市	Taipei City	22,327	100.00	1,848	8.28	8,986	40.25	10,782	48.29	700	3.14	11	0.05
新北市	New Taipei City	37,016	100.00	3,259	8.80	15,881	42.90	17,009	45.95	845	2.28	22	0.06
台中市	Taichung City	24,965	100.00	2,338	9.37	10,791	43.22	11,248	45.06	574	2.30	14	0.06
原台中市	Former Taichung City	10,433	100.00	948	9.09	4,546	43.57	4,706	45.11	228	2.19	5	0.05
原台中縣	Former Taichung County	14,532	100.00	1,390	9.57	6,245	42.97	6,542	45.02	346	2.38	9	0.06
台南市	Tainan City	14,478	100.00	1,434	9.90	6,450	44.55	6,346	43.83	241	1.66	7	0.05
原台南市	Former Tainan City	6,233	100.00	610	9.79	2,727	43.75	2,795	44.84	98	1.57	3	0.05
原台南縣	Former Tainan County	8,245	100.00	824	9.99	3,723	45.15	3,551	43.07	143	1.73	4	0.05
高雄市	Kaohsiung City	21,292	100.00	1,827	8.58	9,853	46.28	9,237	43.38	366	1.72	9	0.04
原高雄市	Former Kaohsiung City	11,701	100.00	956	8.17	5,431	46.41	5,119	43.75	189	1.62	6	0.05
原高雄縣	Former Kaohsiung County	9,591	100.00	871	9.08	4,422	46.11	4,118	42.94	177	1.85	3	0.03
基隆市	Keelung City	2,330	100.00	270	11.59	1,167	50.09	852	36.57	41	1.76	0	0.00
新竹市	Hsinchu City	5,148	100.00	477	9.27	2,047	39.76	2,501	48.58	121	2.35	2	0.04
嘉義市	Chiai City	1,954	100.00	193	9.88	834	42.68	890	45.55	37	1.89	0	0.00
桃園縣	Taoyuan County	19,278	100.00	1,791	9.29	8,235	42.72	8,836	45.83	409	2.12	7	0.04
新竹縣	Hsinchu County	5,904	100.00	558	9.45	2,560	43.36	2,653	44.94	129	2.18	4	0.07
苗栗縣	Miaoli County	4,816	100.00	404	8.39	2,010	41.74	2,235	46.41	165	3.43	2	0.04
彰化縣	Changhua County	10,415	100.00	847	8.13	4,549	43.68	4,719	45.31	292	2.80	8	0.08
南投縣	Nantou County	3,385	100.00	375	11.08	1,376	40.65	1,506	44.49	121	3.57	7	0.21
雲林縣	Yunlin County	4,739	100.00	502	10.59	2,140	45.16	1,982	41.82	110	2.32	5	0.11
嘉義縣	Chiai County	3,208	100.00	297	9.26	1,335	41.61	1,495	46.60	79	2.46	2	0.06
屏東縣	Pingtung County	5,337	100.00	418	7.83	2,596	48.64	2,219	41.58	100	1.87	4	0.07
宜蘭縣	Ilan County	3,219	100.00	289	8.98	1,289	40.04	1,503	46.69	128	3.98	10	0.31
花蓮縣	Hualien County	2,490	100.00	260	10.44	1,075	43.17	1,102	44.26	52	2.09	1	0.04
台東縣	Taitung County	1,559	100.00	165	10.58	723	46.38	635	40.73	33	2.12	3	0.19
澎湖縣	Penghu County	626	100.00	66	10.54	272	43.45	277	44.25	11	1.76	0	0.00
金門縣	Kinmen County	687	100.00	45	6.55	271	39.45	340	49.49	31	4.51	0	0.00
連江縣	Lianjiang County	69	100.00	2	2.90	23	33.33	41	59.42	3	4.35	0	0.00
其他	Others	9	100.00	0	0.00	4	44.44	5	55.56	0	0.00	0	0.00

表4.3 民國102年出生通報活產懷孕週數按產婦配偶戶籍地之縣市別分

Table 4.3 Weeks of Pregnancy of Live Births by City/County (Registered Household of the Spouse of the Parturient), 2013

產婦配偶戶籍地 Registered Household of the Spouse of the Parturient		合計 Total		懷孕週數(週) Weeks of Pregnancy									
				<37		37-38		39-40		41		≥42	
		人數 Number	百分比 Percentage	人數 Number	百分比 Percentage	人數 Number	百分比 Percentage	人數 Number	百分比 Percentage	人數 Number	百分比 Percentage	人數 Number	百分比 Percentage
<b>合計</b>	<b>Total</b>	<b>195,251</b>	<b>100.00</b>	<b>17,665</b>	<b>9.05</b>	<b>84,467</b>	<b>43.26</b>	<b>88,413</b>	<b>45.28</b>	<b>4,588</b>	<b>2.35</b>	<b>118</b>	<b>0.06</b>
台北市	Taipei City	24,600	100.00	2,022	8.22	9,966	40.51	11,846	48.15	755	3.07	11	0.04
新北市	New Taipei City	32,029	100.00	2,826	8.82	13,797	43.08	14,647	45.73	741	2.31	18	0.06
台中市	Taichung City	23,703	100.00	2,195	9.26	10,226	43.14	10,711	45.19	556	2.35	15	0.06
原台中市	Former Taichung City	9,230	100.00	841	9.11	3,990	43.23	4,184	45.33	210	2.28	5	0.05
原台中縣	Former Taichung County	14,473	100.00	1,354	9.36	6,236	43.09	6,527	45.10	346	2.39	10	0.07
台南市	Tainan City	14,747	100.00	1,412	9.57	6,610	44.82	6,455	43.77	262	1.78	8	0.05
原台南市	Former Tainan City	6,081	100.00	568	9.34	2,680	44.07	2,727	44.84	103	1.69	3	0.05
原台南縣	Former Tainan County	8,666	100.00	844	9.74	3,930	45.35	3,728	43.02	159	1.83	5	0.06
高雄市	Kaohsiung City	21,516	100.00	1,873	8.71	9,890	45.97	9,369	43.54	378	1.76	6	0.03
原高雄市	Former Kaohsiung City	11,516	100.00	958	8.32	5,288	45.92	5,075	44.07	190	1.65	5	0.04
原高雄縣	Former Kaohsiung County	10,000	100.00	915	9.15	4,602	46.02	4,294	42.94	188	1.88	1	0.01
基隆市	Keelung City	2,461	100.00	270	10.97	1,212	49.25	933	37.91	46	1.87	0	0.00
新竹市	Hsinchu City	4,434	100.00	431	9.72	1,769	39.90	2,121	47.83	112	2.53	1	0.02
嘉義市	Chiai City	1,930	100.00	184	9.53	848	43.94	859	44.51	37	1.92	2	0.10
桃園縣	Taoyuan County	18,179	100.00	1,679	9.24	7,769	42.74	8,335	45.85	388	2.13	8	0.04
新竹縣	Hsinchu County	5,361	100.00	533	9.94	2,365	44.11	2,351	43.85	109	2.03	3	0.06
苗栗縣	Miaoli County	5,103	100.00	428	8.39	2,126	41.66	2,380	46.64	166	3.25	3	0.06
彰化縣	Changhua County	11,139	100.00	917	8.23	4,803	43.12	5,114	45.91	296	2.66	9	0.08
南投縣	Nantou County	3,966	100.00	433	10.92	1,629	41.07	1,775	44.76	123	3.10	6	0.15
雲林縣	Yunlin County	5,524	100.00	585	10.59	2,452	44.39	2,359	42.70	123	2.23	5	0.09
嘉義縣	Chiai County	3,857	100.00	349	9.05	1,603	41.56	1,802	46.72	101	2.62	2	0.05
屏東縣	Pingtung County	6,081	100.00	485	7.98	2,930	48.18	2,549	41.92	113	1.86	4	0.07
宜蘭縣	Ilan County	3,616	100.00	335	9.26	1,430	39.55	1,715	47.43	126	3.48	10	0.28
花蓮縣	Hualien County	2,792	100.00	281	10.06	1,214	43.48	1,243	44.52	53	1.90	1	0.04
台東縣	Taitung County	1,874	100.00	215	11.47	858	45.78	761	40.61	35	1.87	5	0.27
澎湖縣	Penghu County	864	100.00	85	9.84	392	45.37	372	43.06	15	1.74	0	0.00
金門縣	Kinmen County	1,269	100.00	110	8.67	514	40.50	601	47.36	44	3.47	0	0.00
連江縣	Lianjiang County	150	100.00	12	8.00	45	30.00	87	58.00	6	4.00	0	0.00
其他	Others	56	100.00	5	8.93	19	33.93	28	50.00	3	5.36	1	1.79

表4.4 民國102年出生通報活產懷孕週數按產婦年齡分

Table 4.4 Weeks of Pregnancy of Live Births by Age of the Parturient, 2013

產婦年齡 Age of the Parturient	合計 Total		懷孕週數(週) Weeks of Pregnancy													
	人數 Number	百分比 Percentage	<37			37-38			39-40			41			≥42	
			人數 Number	百分比 Percentage	人數 Number	百分比 Percentage	人數 Number	百分比 Percentage	人數 Number	百分比 Percentage	人數 Number	百分比 Percentage	人數 Number	百分比 Percentage		
<b>合計 Total</b>	<b>195,246</b>	<b>100.00</b>	<b>17,665</b>	<b>9.05</b>	<b>84,465</b>	<b>43.26</b>	<b>88,410</b>	<b>45.28</b>	<b>4,588</b>	<b>2.35</b>	<b>118</b>	<b>0.06</b>				
<20	2,982	100.00	343	11.50	1,134	38.03	1,402	47.02	98	3.29	5	0.17				
20-24	16,840	100.00	1,269	7.54	6,730	39.96	8,355	49.61	472	2.80	14	0.08				
25-29	50,823	100.00	3,777	7.43	20,732	40.79	24,930	49.05	1,350	2.66	34	0.07				
30-34	81,699	100.00	7,266	8.89	35,489	43.44	37,010	45.30	1,890	2.31	44	0.05				
35-39	37,243	100.00	4,235	11.37	17,540	47.10	14,762	39.64	688	1.85	18	0.05				
40-44	5,445	100.00	719	13.20	2,731	50.16	1,902	34.93	90	1.65	3	0.06				
45-49	194	100.00	47	24.23	98	50.52	49	25.26	0	0.00	0	0.00				
≥50	20	100.00	9	45.00	11	55.00	0	0.00	0	0.00	0	0.00				

備註：產婦年齡不詳共5案，分別為懷孕週數37-38週2案，39-40週3案。

Note: Age of the parturient unknown: 5 cases, with 2 cases in 37-38 weeks, and 3 cases in 39-40 weeks of pregnancy.



表4.5 民國102年出生通報活產懷孕週數按出生場所及接生者分  
 Table 4.5 Weeks of Pregnancy of Live Births by Birth Delivery Place and Medical Professional, 2013

出生場所及接生者 Birth Delivery Place and Medical Professional		合計 Total		懷孕週數(週) Weeks of Pregnancy									
				<37		37-38		39-40		41		≥42	
				人數 Number	百分比 Percentage	人數 Number	百分比 Percentage	人數 Number	百分比 Percentage	人數 Number	百分比 Percentage	人數 Number	百分比 Percentage
<b>合計 Total</b>		<b>195,251</b>	<b>100.00</b>	<b>17,665</b>	<b>9.05</b>	<b>84,467</b>	<b>43.26</b>	<b>88,413</b>	<b>45.28</b>	<b>4,588</b>	<b>2.35</b>	<b>118</b>	<b>0.06</b>
出生場所	醫院	139,282	100.00	14,270	10.25	57,857	41.54	63,627	45.68	3,448	2.48	80	0.06
Birth Delivery Place	Clinics	55,677	100.00	3,340	6.00	26,517	47.63	24,655	44.28	1,128	2.03	37	0.07
	助產所	31	100.00	0	0.00	13	41.94	17	54.84	1	3.23	0	0.00
	自宅	211	100.00	43	20.38	60	28.44	97	45.97	10	4.74	1	0.47
	其他	50	100.00	12	24.00	20	40.00	17	34.00	1	2.00	0	0.00
接生者	醫師	195,065	100.00	17,646	9.05	84,407	43.27	88,315	45.27	4,580	2.35	117	0.06
Medical Professional	助產師(士) Midwives	95	100.00	0	0.00	26	27.37	63	66.32	6	6.32	0	0.00
	其他	91	100.00	19	20.88	34	37.36	35	38.46	2	2.20	1	1.10

表4.6 民國102年出生通報活產懷孕週數按生產方式分  
Table 4.6 Weeks of Pregnancy of Live Births by Method of Delivery, 2013

生產方式 Method of Delivery	合計 Total		懷孕週數(週) Weeks of Pregnancy											
	人數 Number	百分比 Percentage	<37		37-38		39-40		41		≥42			
			人數 Number	百分比 Percentage	人數 Number	百分比 Percentage	人數 Number	百分比 Percentage	人數 Number	百分比 Percentage	人數 Number	百分比 Percentage		
<b>合計</b>	<b>195,251</b>	<b>100.00</b>	<b>17,665</b>	<b>9.05</b>	<b>84,467</b>	<b>43.26</b>	<b>88,413</b>	<b>45.28</b>	<b>4,588</b>	<b>2.35</b>	<b>118</b>	<b>0.06</b>		
陰道生產	107,219	100.00	6,666	6.22	38,971	36.35	58,825	54.86	2,703	2.52	54	0.05		
陰道產鉗生產	326	100.00	13	3.99	110	33.74	191	58.59	12	3.68	0	0.00		
陰道真空吸引生產	15,571	100.00	556	3.57	4,829	31.01	9,568	61.45	597	3.83	21	0.13		
有剖腹產史之陰道生產	649	100.00	127	19.57	285	43.91	227	34.98	9	1.39	1	0.15		
第一次剖腹產	44,342	100.00	7,356	16.59	20,048	45.21	15,666	35.33	1,233	2.78	39	0.09		
有剖腹產史之剖腹產	27,144	100.00	2,947	10.86	20,224	74.51	3,936	14.50	34	0.13	3	0.01		

表5.1 民國102年出生通報活產有無先天缺陷按活產胎次分

Table 5.1 Presence of Birth Defects of Live Births by Live Birth Order, 2013

活產胎次 Live Birth Order	合計 Total		有無先天缺陷 Presence of Birth Defects				
			無缺陷 Without		有缺陷 With		
	人數	百分比	人數	百分比	人數	百分比	
	Number	Percentage	Number	Percentage	Number	Percentage	
<b>合計</b>	<b>Total</b>	<b>195,246</b>	<b>100.00</b>	<b>194,358</b>	<b>99.55</b>	<b>888</b>	<b>0.45</b>
第一胎	1st	102,361	100.00	101,901	99.55	460	0.45
第二胎	2nd	71,321	100.00	71,002	99.55	319	0.45
第三胎	3rd	17,407	100.00	17,330	99.56	77	0.44
第四胎及以上	≥4th	4,157	100.00	4,125	99.23	32	0.77

備註：產婦活產胎次不詳共5案，為無缺陷5案。

Note: Live birth order unknown : 5 cases, which were born without birth defects.

表5.2 民國102年出生通報活產有無先天缺陷按產婦現住地之縣市別分  
 Table 5.2 Presence of Birth Defects of Live Births by City/County (Current Residence of the Parturient), 2013

產婦現住地 Current Residence of the Parturient		合計 Total		有無先天缺陷 Presence of Birth Defects			
				無缺陷 Without		有缺陷 With	
		人數 Number	百分比 Percentage	人數 Number	百分比 Percentage	人數 Number	百分比 Percentage
<b>合計</b>	<b>Total</b>	<b>195,251</b>	<b>100.00</b>	<b>194,363</b>	<b>99.55</b>	<b>888</b>	<b>0.45</b>
台北市	Taipei City	22,327	100.00	22,211	99.48	116	0.52
新北市	New Taipei City	37,016	100.00	36,840	99.52	176	0.48
台中市	Taichung City	24,965	100.00	24,872	99.63	93	0.37
原台中市	Former Taichung City	10,433	100.00	10,386	99.55	47	0.45
原台中縣	Former Taichung County	14,532	100.00	14,486	99.68	46	0.32
台南市	Tainan City	14,478	100.00	14,444	99.77	34	0.23
原台南市	Former Tainan City	6,233	100.00	6,221	99.81	12	0.19
原台南縣	Former Tainan County	8,245	100.00	8,223	99.73	22	0.27
高雄市	Kaohsiung City	21,292	100.00	21,200	99.57	92	0.43
原高雄市	Former Kaohsiung City	11,701	100.00	11,647	99.54	54	0.46
原高雄縣	Former Kaohsiung County	9,591	100.00	9,553	99.60	38	0.40
基隆市	Keelung City	2,330	100.00	2,326	99.83	4	0.17
新竹市	Hsinchu City	5,148	100.00	5,126	99.57	22	0.43
嘉義市	Chiai City	1,954	100.00	1,946	99.59	8	0.41
桃園縣	Taoyuan County	19,278	100.00	19,204	99.62	74	0.38
新竹縣	Hsinchu County	5,904	100.00	5,870	99.42	34	0.58
苗栗縣	Miaoli County	4,816	100.00	4,798	99.63	18	0.37
彰化縣	Changhua County	10,415	100.00	10,352	99.40	63	0.60
南投縣	Nantou County	3,385	100.00	3,355	99.11	30	0.89
雲林縣	Yunlin County	4,739	100.00	4,720	99.60	19	0.40
嘉義縣	Chiai County	3,208	100.00	3,193	99.53	15	0.47
屏東縣	Pingtung County	5,337	100.00	5,297	99.25	40	0.75
宜蘭縣	Ilan County	3,219	100.00	3,200	99.41	19	0.59
花蓮縣	Hualien County	2,490	100.00	2,479	99.56	11	0.44
台東縣	Taitung County	1,559	100.00	1,546	99.17	13	0.83
澎湖縣	Penghu County	626	100.00	622	99.36	4	0.64
金門縣	Kinmen County	687	100.00	685	99.71	2	0.29
連江縣	Lianjiang County	69	100.00	68	98.55	1	1.45
其他	Others	9	100.00	9	100.00	0	0.00

表5.3 民國102年出生通報活產有無先天缺陷按產婦配偶戶籍地之縣市別分

Table 5.3 Presence of Birth Defects of Live Births by City/County (Registered Household of the Spouse of the Parturient), 2013

產婦配偶戶籍地 Registered Household of the Spouse of the Parturient		合計 Total		有無先天缺陷 Presence of Birth Defects			
				無缺陷 Without		有缺陷 With	
		人數 Number	百分比 Percentage	人數 Number	百分比 Percentage	人數 Number	百分比 Percentage
<b>合計</b>	<b>Total</b>	<b>195,251</b>	<b>100.00</b>	<b>194,363</b>	<b>99.55</b>	<b>888</b>	<b>0.45</b>
台北市	Taipei City	24,600	100.00	24,475	99.49	125	0.51
新北市	New Taipei City	32,029	100.00	31,875	99.52	154	0.48
台中市	Taichung City	23,703	100.00	23,610	99.61	93	0.39
原台中市	Former Taichung City	9,230	100.00	9,187	99.53	43	0.47
原台中縣	Former Taichung County	14,473	100.00	14,423	99.65	50	0.35
台南市	Tainan City	14,747	100.00	14,710	99.75	37	0.25
原台南市	Former Tainan City	6,081	100.00	6,070	99.82	11	0.18
原台南縣	Former Tainan County	8,666	100.00	8,640	99.70	26	0.30
高雄市	Kaohsiung City	21,516	100.00	21,424	99.57	92	0.43
原高雄市	Former Kaohsiung City	11,516	100.00	11,463	99.54	53	0.46
原高雄縣	Former Kaohsiung County	10,000	100.00	9,961	99.61	39	0.39
基隆市	Keelung City	2,461	100.00	2,456	99.80	5	0.20
新竹市	Hsinchu City	4,434	100.00	4,418	99.64	16	0.36
嘉義市	Chiai City	1,930	100.00	1,920	99.48	10	0.52
桃園縣	Taoyuan County	18,179	100.00	18,106	99.60	73	0.40
新竹縣	Hsinchu County	5,361	100.00	5,329	99.40	32	0.60
苗栗縣	Miaoli County	5,103	100.00	5,081	99.57	22	0.43
彰化縣	Changhua County	11,139	100.00	11,077	99.44	62	0.56
南投縣	Nantou County	3,966	100.00	3,941	99.37	25	0.63
雲林縣	Yunlin County	5,524	100.00	5,502	99.60	22	0.40
嘉義縣	Chiai County	3,857	100.00	3,838	99.51	19	0.49
屏東縣	Pingtung County	6,081	100.00	6,041	99.34	40	0.66
宜蘭縣	Ilan County	3,616	100.00	3,596	99.45	20	0.55
花蓮縣	Hualien County	2,792	100.00	2,781	99.61	11	0.39
台東縣	Taitung County	1,874	100.00	1,856	99.04	18	0.96
澎湖縣	Penghu County	864	100.00	859	99.42	5	0.58
金門縣	Kinmen County	1,269	100.00	1,264	99.61	5	0.39
連江縣	Lianjiang County	150	100.00	149	99.33	1	0.67
其他	Others	56	100.00	55	98.21	1	1.79

表5.4 民國102年出生通報活產有無先天缺陷按產婦年齡分

Table 5.4 Presence of Birth Defects of Live Births by Age of the Parturient, 2013

產婦年齡 Age of the Parturient	合計 Total		有無先天缺陷 Presence of Birth Defects				
			無缺陷 Without		有缺陷 With		
	人數	百分比	人數	百分比	人數	百分比	
	Number	Percentage	Number	Percentage	Number	Percentage	
<b>合計</b>	<b>Total</b>	<b>195,246</b>	<b>100.00</b>	<b>194,358</b>	<b>99.55</b>	<b>888</b>	<b>0.45</b>
<20		2,982	100.00	2,963	99.36	19	0.64
20-24		16,840	100.00	16,761	99.53	79	0.47
25-29		50,823	100.00	50,607	99.57	216	0.43
30-34		81,699	100.00	81,365	99.59	334	0.41
35-39		37,243	100.00	37,051	99.48	192	0.52
40-44		5,445	100.00	5,403	99.23	42	0.77
45-49		194	100.00	188	96.91	6	3.09
≥50		20	100.00	20	100.00	0	0.00

備註：產婦年齡不詳共5案，為無缺陷5案。

Note: Age of the parturient unknown: 5 cases, which were born without birth defects.

表5.5 民國102年出生通報活產有無先天缺陷按出生場所及接生者分  
 Table 5.5 Presence of Birth Defects of Live Births by Birth Delivery Place and Medical Professional, 2013

出生場所及接生者 Birth Delivery Place and Medical Professional		合計 Total		有無先天缺陷 Presence of Birth Defects			
				無缺陷 Without		有缺陷 With	
		人數 Number	百分比 Percentage	人數 Number	百分比 Percentage	人數 Number	百分比 Percentage
<b>合計 Total</b>		<b>195,251</b>	<b>100.00</b>	<b>194,363</b>	<b>99.55</b>	<b>888</b>	<b>0.45</b>
出生場所 Hospital	醫院 Hospitals	139,282	100.00	138,482	99.43	800	0.57
Birth Delivery Place	診所 Clinics	55,677	100.00	55,591	99.85	86	0.15
	助產所 Midwifery Clinics	31	100.00	31	100.00	0	0.00
	自宅 Home of the Parturient	211	100.00	209	99.05	2	0.95
	其他 Others	50	100.00	50	100.00	0	0.00
	醫師 Physicians	195,065	100.00	194,178	99.55	887	0.45
接生者 Medical Professional	助產師(士) Midwives	95	100.00	95	100.00	0	0.00
	其他 Others	91	100.00	90	98.90	1	1.10

表5.6 民國102年出生通報活產有無先天缺陷按生產方式分  
Table 5.6 Presence of Birth Defects of Live Births by Method of Delivery, 2013

生產方式 Method of Delivery	合計 Total		有無先天缺陷 Presence of Birth Defects			
	人數 Number	百分比 Percentage	無缺陷 Without		有缺陷 With	
			人數 Number	百分比 Percentage	人數 Number	百分比 Percentage
<b>合計</b>	<b>195,251</b>	<b>100.00</b>	<b>194,363</b>	<b>99.55</b>	<b>888</b>	<b>0.45</b>
陰道生產	107,219	100.00	106,767	99.58	452	0.42
陰道產鉗生產	326	100.00	324	99.39	2	0.61
陰道真空吸引生產	15,571	100.00	15,518	99.66	53	0.34
有剖腹產史之陰道生產	649	100.00	645	99.38	4	0.62
第一次剖腹產	44,342	100.00	44,088	99.43	254	0.57
有剖腹產史之剖腹產	27,144	100.00	27,021	99.55	123	0.45



表6.1 民國102年出生通報活產缺陷類別按產婦現住地之縣市別分

Table 6.1 Types of Birth Defects of Live Births by City/County (Current Residence of the Parturient), 2013

產婦現住地 Current Residence of the Parturient	缺陷類別 Types of Birth Defects										
	神經系統 Nervous system	眼顏面系統 Eye and face system	心臟血管系統 Heart and circulatory system	消化系統 Digestive system	泌尿生殖系統 Urogenital system	骨骼肌肉系統 Musculoskeletal system	呼吸系統 Respiratory system	染色體異常 Chromosomal abnormality	其他 Other		
	人次 Headcount	人次 Headcount	人次 Headcount	人次 Headcount	人次 Headcount	人次 Headcount	人次 Headcount	人次 Headcount	人次 Headcount		
台北市	2	25	18	12	11	28	0	10	11		
新北市	10	32	34	33	20	39	4	4	9		
台中市	4	18	12	9	8	30	4	5	5		
原台中市	2	9	7	2	4	17	3	2	1		
原台中縣	2	9	5	7	4	13	1	3	4		
台南市	3	9	5	3	5	5	0	0	6		
原台南市	3	3	2	1	1	1	0	0	1		
原台南縣	0	6	3	2	4	4	0	0	5		
高雄市	6	24	12	9	10	23	6	5	6		
原高雄市	5	13	8	3	6	17	4	2	3		
原高雄縣	1	11	4	6	4	6	2	3	3		
基隆市	0	0	1	0	0	2	0	0	1		
新竹市	1	4	1	2	2	9	1	1	1		
嘉義市	1	0	0	0	2	5	0	0	0		
桃園縣	0	16	9	7	9	25	3	5	2		
新竹縣	1	15	3	0	3	8	0	2	3		
苗栗縣	1	8	1	1	2	3	1	0	1		
彰化縣	1	18	17	3	6	18	1	2	1		
南投縣	1	11	3	2	2	8	0	1	2		
雲林縣	0	2	3	2	0	7	0	1	4		
嘉義縣	0	6	0	0	1	7	0	0	1		
屏東縣	4	4	2	7	2	12	2	1	7		
宜蘭縣	0	9	2	3	2	4	0	1	0		
花蓮縣	0	2	3	3	1	3	0	0	0		
台東縣	0	5	1	1	2	4	0	0	1		
澎湖縣	0	2	0	0	0	2	0	0	0		
金門縣	0	0	0	1	0	1	0	0	1		
連江縣	1	0	0	0	0	0	0	0	0		
其他	0	0	0	0	0	0	0	0	0		
合計	36	210	127	98	88	243	22	38	62		

表6.2 民國102年出生通報活產缺陷類別按產婦配偶戶籍地之縣市別分  
 Table 6.2 Types of Birth Defects of Live Births by City/County (Registered Household of the Spouse of the Parturient), 2013

產婦配偶戶籍地 Current Residence of the Parturient	缺陷類別 Types of Birth Defects										
	神經系統 Nervous system	眼顔面系統 Eye and face system	心臟血管系統 Heart and circulatory system	消化系統 Digestive system	泌尿生殖系統 Urogenital system	骨骼肌肉系統 Musculoskeletal system	呼吸系統 Respiratory system	染色體異常 Chromosomal abnormality	其他 Other		
	人次 Headcount	人次 Headcount	人次 Headcount	人次 Headcount	人次 Headcount	人次 Headcount	人次 Headcount	人次 Headcount	人次 Headcount	人次 Headcount	人次 Headcount
台北市	2	29	15	15	13	30	0	11	12		
新北市	9	29	30	25	17	37	4	3	9		
台中市	5	19	13	10	7	29	2	5	5		
原台中市	2	9	7	3	4	15	1	2	0		
原台中縣	3	10	6	7	3	14	1	3	5		
台南市	3	8	6	3	5	7	0	0	7		
原台南市	3	2	1	1	1	2	0	0	1		
原台南縣	0	6	5	2	4	5	0	0	6		
高雄市	6	20	11	8	11	27	5	5	5		
原高雄市	5	10	7	2	8	18	3	2	2		
原高雄縣	1	10	4	6	3	9	2	3	3		
基隆市	0	1	1	0	0	1	0	0	2		
新竹市	0	2	1	1	1	8	1	1	1		
嘉義市	1	1	0	0	1	6	1	0	0		
桃園縣	0	17	9	9	10	21	3	4	2		
新竹縣	1	13	5	1	1	7	0	2	3		
苗栗縣	2	8	2	2	2	3	1	1	1		
彰化縣	2	20	14	3	6	17	1	2	1		
南投縣	1	8	3	2	3	5	0	1	2		
雲林縣	0	3	5	1	1	9	0	1	2		
嘉義縣	0	8	1	0	2	7	0	0	1		
屏東縣	3	5	3	6	2	13	3	1	7		
宜蘭縣	0	9	3	4	2	3	0	1	0		
花蓮縣	0	1	3	2	2	4	0	0	0		
台東縣	0	6	2	3	2	4	1	0	1		
澎湖縣	0	2	0	0	0	3	0	0	0		
金門縣	0	0	0	3	0	2	0	0	1		
連江縣	1	0	0	0	0	0	0	0	0		
其他	0	1	0	0	0	0	0	0	0		
合計	36	210	127	98	88	243	22	38	62		

表7.1 民國102年出生通報活產產婦年齡按產婦原始國籍分  
Table 7.1 Age of the Parturient of Live Births by Original Nationality of the Parturient, 2013

產婦原始國籍 Original Nationality of the Parturient	產婦年齡 Age of the Parturient																	
	<20		20-24		25-29		30-34		35-39		40-44		45-49		≥50			
	人數 Number	百分比 Percentage	人數 Number	百分比 Percentage	人數 Number	百分比 Percentage	人數 Number	百分比 Percentage	人數 Number	百分比 Percentage	人數 Number	百分比 Percentage	人數 Number	百分比 Percentage	人數 Number	百分比 Percentage		
<b>合計 Total</b>	<b>195,246</b>	<b>100.00</b>	<b>2,982</b>	<b>1.53</b>	<b>16,840</b>	<b>8.63</b>	<b>50,823</b>	<b>26.03</b>	<b>81,699</b>	<b>41.84</b>	<b>37,243</b>	<b>19.07</b>	<b>5,445</b>	<b>2.79</b>	<b>194</b>	<b>0.10</b>	<b>20</b>	<b>0.01</b>
本國 ROC Citizens	181,789	100.00	2,919	1.61	15,119	8.32	45,924	25.26	77,019	42.37	35,475	19.51	5,123	2.82	190	0.10	20	0.01
外籍 Foreign Nationality	13,457	100.00	63	0.47	1,721	12.79	4,899	36.40	4,680	34.78	1,768	13.14	322	2.39	4	0.03	0	0.00
大陸 (含港澳) Mainland China (including HK, Macao)	7,512	100.00	7	0.09	855	11.38	2,998	39.91	2,493	33.19	965	12.85	193	2.57	1	0.01	0	0.00
越南 Vietnam	3,426	100.00	30	0.88	658	19.21	1,254	36.60	1,138	33.22	298	8.70	46	1.34	2	0.06	0	0.00
印尼 Indonesia	980	100.00	21	2.14	148	15.10	308	31.43	345	35.20	140	14.29	18	1.84	0	0.00	0	0.00
柬埔寨 Cambodia	103	100.00	0	0.00	0	0.00	19	18.45	61	59.22	22	21.36	0	0.00	1	0.97	0	0.00
菲律賓 Philippines	367	100.00	1	0.27	12	3.27	85	23.16	170	46.32	79	21.53	20	5.45	0	0.00	0	0.00
泰國 Thailand	215	100.00	3	1.40	12	5.58	45	20.93	102	47.44	46	21.40	7	3.26	0	0.00	0	0.00
緬甸 Myanmar	186	100.00	0	0.00	4	2.15	38	20.43	83	44.62	53	28.49	8	4.30	0	0.00	0	0.00
馬來西亞 Malaysia	118	100.00	0	0.00	11	9.32	29	24.58	55	46.61	19	16.10	4	3.39	0	0.00	0	0.00
其他 Others	550	100.00	1	0.18	21	3.82	123	22.36	233	42.36	146	26.55	26	4.73	0	0.00	0	0.00

備註：產婦原始國籍及產婦年齡不詳共5案。

Note: Original nationality and age of the parturient unknown: 5 cases.

表7.2 民國102年出生通報活產方式按產婦原始國籍分  
Table 7.2 Method of Delivery of Live Births by Original Nationality of the Parturient, 2013

產婦原始國籍 Original Nationality of the Parturient	合計 Total		生產方式 Method of Delivery											
	陰道生產 Vaginal Delivery		陰道產鉗生產 Forceps Delivery		陰道真空吸引生產 Vacuum Extractor Delivery		有剖腹產史之陰道 生產 Vaginal Birth After Caesarean Section		有剖腹產史之剖腹產 History of Cesarean					
	人數 Number	百分比 Percentage	人數 Number	百分比 Percentage	人數 Number	百分比 Percentage	人數 Number	百分比 Percentage	人數 Number	百分比 Percentage				
<b>合計</b>	<b>195,246</b>	<b>100.00</b>	<b>107,219</b>	<b>54.91</b>	<b>326</b>	<b>0.17</b>	<b>15,571</b>	<b>7.98</b>	<b>649</b>	<b>0.33</b>	<b>44,342</b>	<b>22.71</b>	<b>27,144</b>	<b>13.90</b>
本國	181,789	100.00	99,448	54.71	298	0.16	14,546	8.00	600	0.33	41,467	22.81	25,430	13.99
外籍	13,457	100.00	7,766	57.71	28	0.21	1,025	7.62	49	0.36	2,875	21.36	1,714	12.74
大陸 (含港澳)	7,512	100.00	4,168	55.48	21	0.28	547	7.28	26	0.35	1,717	22.86	1033	13.75
越南	3,426	100.00	2,085	60.86	4	0.12	278	8.11	9	0.26	666	19.44	384	11.21
印尼	980	100.00	632	64.49	0	0.00	80	8.16	6	0.61	161	16.43	101	10.31
柬埔寨	103	100.00	67	65.05	0	0.00	7	6.80	0	0.00	12	11.65	17	16.50
菲律賓	367	100.00	208	56.68	0	0.00	33	8.99	1	0.27	64	17.44	61	16.62
泰國	215	100.00	120	55.81	1	0.47	14	6.51	2	0.93	62	28.84	16	7.44
緬甸	186	100.00	92	49.46	0	0.00	15	8.06	0	0.00	52	27.96	27	14.52
馬來西亞	118	100.00	70	59.32	0	0.00	8	6.78	0	0.00	26	22.03	14	11.86
其他	550	100.00	324	58.91	2	0.36	43	7.82	5	0.91	115	20.91	61	11.09

備註：產婦原始國籍不詳共5案，為陰道生產5案。

Note: Original nationality of the parturient unknown: 5 cases, which were vaginal delivery.

表7.3 民國102年出生通報活產性比例按產婦原始國籍分  
Table 7.3 Sex Ratio of Live Births by Original Nationality of the Parturient, 2013

產婦原始國籍 Original Nationality of the Parturient	合計 Total		性別 Sex				性比例 Sex Ratio
	人數 Number	百分比 Percentage	男 Male		女 Female		
			人數 Number	百分比 Percentage	人數 Number	百分比 Percentage	
<b>合計</b>	<b>195,245</b>	<b>100.00</b>	<b>101,293</b>	<b>51.88</b>	<b>93,952</b>	<b>48.12</b>	<b>107.81</b>
本國	181,788	100.00	94,275	51.86	87,513	48.14	107.73
外籍	13,457	100.00	7,018	52.15	6,439	47.85	108.99
大陸 (含港澳)	7,512	100.00	3,945	52.52	3,567	47.48	110.60
越南	3,426	100.00	1,770	51.66	1,656	48.34	106.88
印尼	980	100.00	524	53.47	456	46.53	114.91
柬埔寨	103	100.00	56	54.37	47	45.63	119.15
菲律賓	367	100.00	191	52.04	176	47.96	108.52
泰國	215	100.00	107	49.77	108	50.23	99.07
緬甸	186	100.00	91	48.92	95	51.08	95.79
馬來西亞	118	100.00	57	48.31	61	51.69	93.44
其他	550	100.00	277	50.36	273	49.64	101.47

備註：1. 產婦原始國籍不詳共5案，分別為男2案，女3案。

2. 性別不明者1案，為本國籍1案。

Note: 1. Original nationality of the parturient unknown: 5 cases, which sex of live birth were 2 males and 3 females respectively.

2. Sex of live birth unknown: 1 case, which original nationality of the parturient was ROC Citizen.

表7.4 民國102年出生通報活產出生體重按產婦原始國籍分  
Table 7.4 Birth Weight of Live Births by Original Nationality of the Parturient, 2013

產婦原國籍 Original Nationality of the Parturient	合計 Total		出生體重(公克) Birth Weight (Gram)							
	人數 Number	百分比 Percentage	<1500		1500-2499		2500-3999		≥4000	
			人數 Number	百分比 Percentage	人數 Number	百分比 Percentage	人數 Number	百分比 Percentage		
<b>合計</b>	<b>195,246</b>	<b>100.00</b>	<b>1,664</b>	<b>0.85</b>	<b>15,140</b>	<b>7.75</b>	<b>175,634</b>	<b>89.96</b>	<b>2,808</b>	<b>1.44</b>
本國 ROC Citizens	181,789	100.00	1,594	0.88	14,454	7.95	163,253	89.80	2,488	1.37
外籍 Foreign Nationality	13,457	100.00	70	0.52	686	5.10	12,381	92.00	320	2.38
大陸 (含港澳) Mainland China (including HK, Macao)	7,512	100.00	39	0.52	383	5.10	6,901	91.87	189	2.52
越南 Vietnam	3,426	100.00	18	0.53	158	4.61	3,178	92.76	72	2.10
印尼 Indonesia	980	100.00	3	0.31	50	5.10	910	92.86	17	1.73
柬埔寨 Cambodia	103	100.00	0	0.00	6	5.83	97	94.17	0	0.00
菲律賓 Philippines	367	100.00	8	2.18	18	4.90	329	89.65	12	3.27
泰國 Thailand	215	100.00	1	0.47	17	7.91	192	89.30	5	2.33
緬甸 Myanmar	186	100.00	1	0.54	10	5.38	172	92.47	3	1.61
馬來西亞 Malaysia	118	100.00	0	0.00	9	7.63	107	90.68	2	1.69
其他 Others	550	100.00	0	0.00	35	6.36	495	90.00	20	3.64

備註：產婦原始國籍不詳共5案，分別為出生體重1500-2499公克1案，2500-3999公克4案。

Note: Original nationality of the parturient unknown: 5 cases, with 1 case in 1500-2499 grams, and 4 cases in 2500-3999 grams of birth weight.

表7.5 民國102年出生通報活產懷孕週數按產婦原始國籍分  
Table 7.5 Weeks of Pregnancy of Live Births by Original Nationality of the Parturient, 2013

產婦原始國籍 Original Nationality of the Parturient	合計 Total		懷孕週數(週) Weeks of Pregnancy														
			<37			37-38			39-40			41			≥42		
			人數 Number	百分比 Percentage	人數 Number	百分比 Percentage	人數 Number	百分比 Percentage	人數 Number	百分比 Percentage	人數 Number	百分比 Percentage	人數 Number	百分比 Percentage			
<b>合計</b>	<b>195,246</b>	<b>100.00</b>	<b>17,665</b>	<b>9.05</b>	<b>84,465</b>	<b>43.26</b>	<b>88,410</b>	<b>45.28</b>	<b>4,588</b>	<b>2.35</b>	<b>118</b>	<b>0.06</b>					
本國	181,789	100.00	16,680	9.18	78,967	43.44	81,894	45.05	4,154	2.29	94	0.05					
外籍	13,457	100.00	985	7.32	5,498	40.86	6,516	48.42	434	3.23	24	0.18					
大陸 (含港澳)	7,512	100.00	530	7.06	2,989	39.79	3,753	49.96	229	3.05	11	0.15					
越南	3,426	100.00	271	7.91	1,455	42.47	1,597	46.61	97	2.83	6	0.18					
印尼	980	100.00	68	6.94	391	39.90	480	48.98	38	3.88	3	0.31					
柬埔寨	103	100.00	5	4.85	48	46.60	48	46.60	2	1.94	0	0.00					
菲律賓	367	100.00	39	10.63	179	48.77	137	37.33	11	3.00	1	0.27					
泰國	215	100.00	15	6.98	98	45.58	97	45.12	5	2.33	0	0.00					
緬甸	186	100.00	16	8.60	72	38.71	86	46.24	12	6.45	0	0.00					
馬來西亞	118	100.00	8	6.78	58	49.15	50	42.37	2	1.69	0	0.00					
其他	550	100.00	33	6.00	208	37.82	268	48.73	38	6.91	3	0.55					

備註：產婦原始國籍不詳共5案，分別為懷孕週數37-38週2案，39-40週3案。

Note: Original nationality of the parturient unknown: 5 cases, with 2 cases in 37-38 weeks, and 3 cases in 39-40 weeks of pregnancy.

表7.6 民國102年出生通報活產有無先天缺陷按產婦原始國籍分  
Table 7.6 Presence of Birth Defects of Live Births by Original Nationality of the Parturient, 2013

產婦原始國籍 Original Nationality of the Parturient	合計 Total		有無缺陷 Presence of Birth Defects			
	人數 Number	百分比 Percentage	無缺陷 Without		有缺陷 With	
			人數 Number	百分比 Percentage	人數 Number	百分比 Percentage
<b>合計</b>	<b>195,246</b>	<b>100.00</b>	<b>194,358</b>	<b>99.55</b>	<b>888</b>	<b>0.45</b>
本國	181,789	100.00	180,963	99.55	826	0.45
外籍	13,457	100.00	13,395	99.54	62	0.46
大陸 (含港澳)	7,512	100.00	7,482	99.60	30	0.40
越南	3,426	100.00	3,405	99.39	21	0.61
印尼	980	100.00	976	99.59	4	0.41
柬埔寨	103	100.00	103	100.00	0	0.00
菲律賓	367	100.00	364	99.18	3	0.82
泰國	215	100.00	214	99.53	1	0.47
緬甸	186	100.00	186	100.00	0	0.00
馬來西亞	118	100.00	117	99.15	1	0.85
其他	550	100.00	548	99.64	2	0.36

備註：產婦原始國籍不詳者共5案，為無缺陷5案。

Note: Original nationality of the parturient unknown: 5 cases, which were born without birth defects.



表8.1 民國93至102年出生通報活產新生兒性比例

Table 8.1 Sex Ratio of Live Births, 2004-2013

出生年 Year of Birth	合計 Total		性別 Sex						性比例 Sex Ratio
			男 Male		女 Female		性別不明 Unknown		
	人數	百分比	人數	百分比	人數	百分比	人數	百分比	
	Number	Percentage	Number	Percentage	Number	Percentage	Number	Percentage	
93年	217,386	100.00	114,239	52.55	103,141	47.45	6	0.00	110.76
94年	206,925	100.00	107,972	52.18	98,951	47.82	2	0.00	109.12
95年	205,026	100.00	107,214	52.29	97,812	47.71	0	0.00	109.61
96年	203,377	100.00	106,422	52.33	96,953	47.67	2	0.00	109.77
97年	196,373	100.00	102,700	52.30	93,673	47.70	0	0.00	109.64
98年	192,465	100.00	100,155	52.04	92,310	47.96	0	0.00	108.50
99年	166,630	100.00	86,885	52.14	79,745	47.86	0	0.00	108.95
100年	198,387	100.00	102,947	51.89	95,439	48.11	1	0.00	107.87
101年	234,575	100.00	121,462	51.78	113,113	48.22	0	0.00	107.38
102年	195,251	100.00	101,295	51.88	93,955	48.12	1	0.00	107.81

表8.2 民國93至102年出生通報活產新生兒出生體重  
Table 8.2 Live Births by Birth Weight, 2004-2013

出生年 Year of Birth	合計 Total		出生體重(公克) Birth Weight (Gram)											
			<1500		1500-2499		2500-3999		≥4000					
	人數 Number	百分比 Percentage	人數 Number	百分比 Percentage	人數 Number	百分比 Percentage	人數 Number	百分比 Percentage	人數 Number	百分比 Percentage	人數 Number	百分比 Percentage	人數 Number	百分比 Percentage
93年	217,386	100.00	1,659	0.76	14,365	6.61	196,307	90.30	5,055	2.33				
94年	206,925	100.00	1,551	0.75	13,771	6.66	187,274	90.50	4,329	2.09				
95年	205,026	100.00	1,526	0.74	13,503	6.59	185,544	90.50	4,453	2.17				
96年	203,377	100.00	1,591	0.78	13,858	6.81	183,906	90.43	4,022	1.98				
97年	196,373	100.00	1,562	0.80	13,472	6.86	177,645	90.46	3,694	1.88				
98年	192,465	100.00	1,511	0.79	13,513	7.02	174,021	90.42	3,420	1.78				
99年	166,630	100.00	1,411	0.85	12,427	7.46	149,933	89.98	2,859	1.72				
100年	198,387	100.00	1,785	0.90	14,530	7.32	178,721	90.09	3,351	1.69				
101年	234,575	100.00	1,922	0.82	17,799	7.59	211,005	89.95	3,849	1.64				
102年	195,251	100.00	1,664	0.85	15,141	7.75	175,638	89.95	2,808	1.44				

表8.3 民國93至102年出生通報活產新生兒懷孕週數  
Table 8.3 Live Births by Weeks of Pregnancy, 2004-2013

出生年 Year of Birth	合計 Total		懷孕週數(週) Weeks of Pregnancy											
	人數 Number	百分比 Percentage	<37		37-38		39-40		41		≥42			
			人數 Number	百分比 Percentage	人數 Number	百分比 Percentage	人數 Number	百分比 Percentage	人數 Number	百分比 Percentage	人數 Number	百分比 Percentage		
93年	217,386	100.00	19,400	8.92	88,025	40.49	100,702	46.32	8,564	3.94	695	0.32		
94年	206,925	100.00	17,759	8.58	83,362	40.29	97,047	46.90	8,188	3.96	569	0.27		
95年	205,026	100.00	17,366	8.47	83,157	40.56	96,049	46.85	8,006	3.90	448	0.22		
96年	203,377	100.00	17,670	8.69	83,974	41.29	94,121	46.28	7,210	3.55	402	0.20		
97年	196,373	100.00	17,632	8.98	83,691	42.62	88,783	45.21	6,019	3.07	248	0.13		
98年	192,465	100.00	16,899	8.78	81,962	42.59	87,395	45.41	5,957	3.10	252	0.13		
99年	166,630	100.00	15,557	9.34	72,398	43.45	73,797	44.29	4,703	2.82	175	0.11		
100年	198,387	100.00	18,108	9.13	84,987	42.84	89,603	45.17	5,484	2.76	205	0.10		
101年	234,575	100.00	21,236	9.05	102,518	43.70	104,819	44.68	5,836	2.49	166	0.07		
102年	195,251	100.00	17,665	9.05	84,467	43.26	88,413	45.28	4,588	2.35	118	0.06		

表8.4 民國93至102年出生通報活產新生兒有無先天缺陷  
Table 8.4 Live Births Presence of Birth Defects, 2004-2013

出生年 Year of Birth	合計 Total		先天缺陷 Birth Defects			
			無缺陷 With Defects		有缺陷 Without Defects	
	人數	百分比	人數	百分比	人數	百分比
	Number	Percentage	Number	Percentage	Number	Percentage
93年	217,386	100.00	215,901	99.32	1,485	0.68
94年	206,925	100.00	205,552	99.34	1,373	0.66
95年	205,026	100.00	203,894	99.45	1,132	0.55
96年	203,377	100.00	202,253	99.45	1,124	0.55
97年	196,373	100.00	195,367	99.49	1,006	0.51
98年	192,465	100.00	191,589	99.54	876	0.46
99年	166,630	100.00	165,826	99.52	804	0.48
100年	198,387	100.00	197,485	99.55	902	0.45
101年	234,575	100.00	233,633	99.60	942	0.40
102年	195,251	100.00	194,363	99.55	888	0.45

表8.5 民國93至102年出生通報活產新生兒缺陷類別  
Table 8.5 Live Births by Type of Birth Defects, 2004-2013

出生年 Year of Birth	缺陷類別 Types of Birth Defects									
	骨骼肌肉系統 Musculoskeletal system	眼顏面系統 Eye and face system	心臟血管系統 Heart and circulatory system	泌尿生殖系統 Urogenital system	消化系統 Digestive system	神經系統 Nervous system	染色體異常 Chromosomal abnormality	呼吸系統 Respiratory system	其他 Other	
	人次	人次	人次	人次	人次	人次	人次	人次	人次	人次
	Headcount	Headcount	Headcount	Headcount	Headcount	Headcount	Headcount	Headcount	Headcount	Headcount
93年	445	427	242	181	114	79	47	47	85	
94年	427	347	238	160	150	57	50	59	106	
95年	413	262	156	140	126	43	51	31	82	
96年	342	322	203	132	113	55	36	33	83	
97年	310	295	130	113	122	46	31	28	92	
98年	284	241	137	122	105	41	23	25	62	
99年	256	208	112	99	80	42	22	15	77	
100年	226	229	127	111	104	46	47	20	51	
101年	258	251	134	90	116	35	27	23	58	
102年	243	210	127	88	98	36	38	22	62	

表8.6 民國93至102年出生通報活產產婦原始國籍別  
Table 8.6 Original Nationality of the Parturient, 2004-2013

出生年 Year of Birth	產婦原始國籍 Original Nationality of the Parturient													
	合計 Total		本國 (ROC Citizens)		外籍 (Foreign Nationality)		大陸(含港澳) Mainland China (including HK, Macao)		越南 (Vietnam)		印尼 (Indonesia)		其他 (Others)	
	人數 Number	百分比 Percentage	人數 Number	百分比 Percentage	人數 Number	百分比 Percentage	人數 Number	百分比 Percentage	人數 Number	百分比 Percentage	人數 Number	百分比 Percentage	人數 Number	百分比 Percentage
93年	217,386	100.00	187,430	86.22	29,956	13.78	11,513	5.30	13,323	6.13	2,808	1.29	2,312	1.06
94年	206,925	100.00	179,383	86.69	27,542	13.31	10,142	4.90	12,892	6.23	2,282	1.10	2,226	1.08
95年	205,021	100.00	180,331	87.96	24,690	12.04	10,441	5.09	10,143	4.95	1,928	0.94	2,178	1.06
96年	203,377	100.00	181,957	89.47	21,420	10.53	10,037	4.94	7,752	3.81	1,720	0.85	1,911	0.94
97年	196,373	100.00	176,984	90.13	19,389	9.87	9,631	4.90	6,506	3.31	1,478	0.75	1,774	0.90
98年	192,465	100.00	175,427	91.15	17,038	8.85	8,827	4.59	5,344	2.78	1,270	0.66	1,597	0.83
99年	166,629	100.00	152,026	91.24	14,603	8.76	7,973	4.78	4,068	2.44	1,111	0.67	1,451	0.87
100年	198,387	100.00	183,075	92.28	15,312	7.72	8,658	4.36	4,100	2.07	1,075	0.54	1,479	0.75
101年	234,574	100.00	217,345	92.66	17,229	7.34	9,752	4.16	4,570	1.95	1,175	0.50	1,732	0.74
102年	195,246	100.00	181,789	93.11	13,457	6.89	7,512	3.85	3,426	1.75	980	0.50	1,539	0.79

註：不包括產婦原始國籍不詳者，95年5案、99年1案、101年1案、102年5案。

Note: Excludes original nationality of the parturient unknown: 5 cases in 2006, 1 case in 2010, and 1 case in 2012.



## 附錄 1 統計變項說明

### 一、出生通報：

胎兒出生後七日內，接生人應將其出生之相關資料通報戶政及衛生主管機關備查；不論在醫院、診所、助產所或自宅出生之活產新生兒或死產者，且不論產婦或產婦配偶是否具有中華民國國籍，均應辦理出生通報。

### 二、活產：

係指從產婦完全產出或取出之胎兒，不論懷孕期之長短，在與產婦分離後，能呼吸或顯示任何生命現象，如心跳、臍帶搏動或明顯之隨意肌活動，不論臍帶是否已切斷或胎盤是否仍附著，皆視為活產。

### 三、死產：

係指懷孕胎齡滿二十週以上或出生體重達 500 公克以上之胎兒死亡（中、晚期胎兒死亡），即胎兒在與產婦分離後，不會呼吸或顯示任何生命現象，如心跳、臍帶搏動或明顯之隨意肌活動者，皆視為死產。

### 四、出生月份：

係依新生兒出生月份分，共十二項分類。

### 五、活產胎次：

活產胎次係指含此次生產，為產婦本人累計生育之活產人數。

### 六、縣市別：

民國 99 年 12 月 25 日起，台北縣升格改制為新北市，台中縣市、台南縣市、高雄縣市合併改制為台中市、台南市及高雄市。本報告係依台灣地區之現行行政區分類，並同時提供改制前縣市資料以供跨年比較。縣市別區分為台北市、新北市（原台北縣）、台中市（含原台中市及原台中縣）、台南市（含原台南市及原台南縣）、高雄市（含原高雄市及原高雄縣）、基隆市、新竹市、嘉義市、桃園縣、新竹縣、苗栗縣、彰化縣、



南投縣、雲林縣、嘉義縣、屏東縣、宜蘭縣、花蓮縣、台東縣、澎湖縣、金門縣、連江縣、其他等共二十三類。其中「其他」包含外籍及資料不詳者。

縣市別統計表包含四類，一為產婦現住地，二為產婦戶籍地，三為產婦配偶戶籍地，四為新生兒出生地等。產婦配偶戶籍地中如產婦配偶為外籍者、不詳者或空白者則以產婦戶籍地計。

#### 七、產婦配偶：

係指產婦生產當時之法定配偶。

#### 八、城鄉別：

係指依台閩地區縣市鄉鎮區等行政區分為直轄市、省轄市、縣轄市、鎮、鄉、其他等六類，其中「其他」為外籍或資料不詳者。

#### 九、產婦年齡：

係指產婦生產時之實足年齡，未足歲部分則不予計算。

產婦年齡分組為<20 歲、20-24 歲、25-29 歲、30-34 歲、35-39 歲、40-44 歲、45-49 歲、 $\geq 50$  歲等八類。

#### 十、產婦原始國籍：

係依產婦原始國籍別區分為本國及外籍兩大類，外籍中包含大陸(含港澳)、越南、印尼、泰國、菲律賓、緬甸、柬埔寨、其他等共八類。

#### 十一、出生場所：

係將出生場所區分為醫院、診所、助產所、自宅、其他等共五類。

#### 十二、接生者：

係將接生者區分為醫師、助產師(士)、其他等三類。

#### 十三、生產方式：

係將生產方式區分為陰道生產、陰道產鉗生產、陰道真空吸引生產、有剖腹產史之陰道生產、第一次剖腹產、有剖腹產史之剖腹產等六類。

#### 十四、新生兒性別：

係將新生兒性別區分為男、女、不明等三類。

#### 十五、新生兒性比例：

係指新生兒中男性相對於女性人數的比值。即男／女 × 100。

#### 十六、出生體重：

係將出生體重區分為<1500 公克、1500-2499 公克、2500-3999 公克、  
≥4000 公克等四類。

#### 十七、懷孕週數：

係將懷孕週數區分為<37 週、37-38 週、39-40 週、41 週、≥42 週  
等五類。

#### 十八、缺陷類別：

先天缺陷係指新生兒在醫學上初步所見，未做確診之缺陷。有缺陷者依據接生醫師判斷缺陷類別填立。缺陷類別區分為(1)神經系統、(2)眼顏面系統、(3)心臟血管系統、(4)消化系統、(5)泌尿生殖系統、(6)骨骼肌肉系統、(7)呼吸系統、(8)染色體異常、(9)其他等九大類。

若新生兒具有數種先天缺陷時，在每個缺陷類別上將各計算一次，因此當計算合計有缺陷個案數時並不等於不同缺陷分類的個案總和。

#### 十九、有無先天缺陷：

係指依據是否具有任何缺陷類別區分為有缺陷、無缺陷。有缺陷者指具有任一缺陷，無缺陷者指不具任一缺陷。

# Appendix I

## Definition of Variables

### 1. Birth Reporting:

The medical professionals shall communicate the birth information with household and health authorities within seven days of the childbirth. Live and still births delivered in the hospital, clinic, midwife station or the parturient's own home shall all be reported, no matter the parturient or her spouse is an ROC citizen or not.

### 2. Live Births:

Lives births refer to an infant completely delivered by or taken from the parturient, regardless of the length of pregnancy. After being separated from the parturient, a live birth must breathe or demonstrate other signs of living, such as heartbeat, umbilical cord beat or obvious movement of the voluntary muscles, no matter the umbilical cord has been severed or the placenta is still attached.

### 3. Still Births:

Still births refer to those whose pregnancy is longer than 20 weeks or whose weight is more than 500 grams (fetal death in medium or late stage). After being separated from the parturient, those that cannot breathe or demonstrate other signs of living, such as heartbeat, umbilical cord beat or obvious movement of the voluntary muscles are regarded as still births.

### 4. Month of Birth:

Months of birth are divided into twelve categories.

### 5. Live Birth Order

Live birth order refers to the number of the series of live births the parturient has had, including the one being analyzed in this annual report.

### 6. Birth Place by City/County

The municipalities with the upgrading and merger officially taking effect in December 25, 2010, including New Taipei City, upgraded from the former Taipei County; Taichung City, a merger of the former Taichung City and County; Tainan City, a merger of the former Tainan City and County; and Kaohsiung City, a merger of the former Kaohsiung City and County.

Birth places in the report are categorized according to the current administrative divisions of the ROC, with providing former city/county statistical data in order to compare with each other over the years. The birth places consist of the following 23 categories: Taipei City, New Taipei City (Former Taipei County), Taichung City (Former Taichung City and Former Taichung County), Tainan City (Former Tainan City and Former Tainan County), Kaohsiung City (Former Kaohsiung City and Former Kaohsiung County), Keelung City, Hsinchu City, Chiai City, Taoyuan County, Hsinchu County, Miaoli County, Changhua County, Nantou County, Yunlin County, Chiai County, Pingtung County, Ilan County, Hualien County, Taitung County, Penghu County, Kinmen County, Lianjiang County, and others. "Others" refer to a foreign territory and unspecified information.

Tables containing city/county statistical data illustrate the following four types of information: (1) current residence of the parturient; (2) registered household of the parturient; (3) registered household of the spouse of the parturient; (4) birth place. If the spouse is non-citizen, unknown or left blank, then the registered household of the parturient will be used as the registered household her spouse.

## **7. Spouse of the Parturient:**

Spouse of the parturient refers to the spouse under legal terms and conditions at the time the birth was delivered.

## **8. Urban/Rural Areas:**

The ROC distinguishes six levels of central and provincial governments: municipalities under the central government, municipalities under the provincial government, counties, townships, villages, and others. "Others" refers to the overseas territory or unspecified information.

## **9. Age of the Parturient:**

Age of the parturient is the full years of age. Number of days not adding up to a year is ignored.

Age of the parturient is divided into the following eight age groups: <20, 20-24, 25-29, 30-34, 35-39, 40-44, 45-49, and  $\geq 50$ .

## **10. Original Nationality of the Parturient:**

Original nationalities of the parturient are classified into ROC citizens and non-citizens. Non-citizens are further categorized into eight nationalities: Mainland Chinese (including HK and Macao), Vietnamese, Indonesian, Thai, Filipino, Burmese, Cambodian, and others.

## **11. Birth Delivery Place:**

Birth delivery places are classified into seven categories: hospitals, clinics, midwife's station, home of the parturient, and others.

## **12. Birth Delivery Medical Professional:**

Birth delivery medical professionals are classified into three types: physicians, midwives, and others.

## **13. Method of Delivery:**

Methods of delivery are divided into six categories: vaginal delivery, forceps delivery, vacuum extractor delivery, vaginal birth after cesarean, cesarean section, and previous cesarean section.

## **14. Sex of the Birth:**

Sex of the birth can be male, female or unknown.

## **15. Sex Ratio:**

Sex ratio refers to the ratio of the number of male births to that of female births, i.e.  $\text{male birth quantity} / \text{female birth quantity} \times 100$ .

## **16. Birth Weight:**

Birth weight is classified into four ranges: <1500 grams, 1500-2499 grams, 2500-3999 grams, and  $\geq 4000$  grams.

## **17. Weeks of Pregnancy:**

Weeks of pregnancy are classified into three lengths: <37 weeks, 37-38 weeks,

39-40 weeks, 41 weeks, and  $\geq 42$  weeks.

### **18. Types of Birth Defects:**

Birth defects refer to those primarily seen on the new birth from the medical perspective without confirmed diagnosis. Defects are recorded by the birth delivery doctor in the birth defects form, which classifies nine types of defects: (1) the nervous system, (2) the eye and face system, (3) the heart and circulatory system, (4) the digestive system; (5) the urogenital system; (6) the musculoskeletal system, (7) the respiratory system, (8) the chromosomal abnormality, and (9) others.

If a birth had more than one birth defects, then each of the defects must be recorded. Therefore, the total number of births having defects was not equal to the total number of defects under different categories.

### **19. Births Presence Birth Defects:**

Births are classified into two categories: having birth defects and having no birth defects. Births with birth defects could have any birth defects, and births without birth defects have none at all.



## 附錄 2 出生通報背景與發展

### 一、戶籍法下的出生登記制度

我國從日據時代起就有戶籍登記制度，舉凡人民有結婚、離婚、出生、死亡、認養、收養、遷出、遷入等事宜，均須向戶政事務所辦理登記，政府據以建立完整之人口資料，藉以維護人民的權益。

我國戶籍法於民國 20 年制定，並自民國 35 年起在台施行，其中明文規定新生兒出生時由接生醫師或助產師(士)開具出生證明書，父或母於新生兒出生後 15 天內(民國 97 年戶籍法修正為 60 天)，持出生證明書至戶籍所在地之戶政事務所辦理出生登記，逾期罰款。

### 二、出生通報的源起

我國婦幼衛生保健的推動，原是由基層衛生單位向戶政單位取得新生兒資料後，據以提供各項衛生保健服務。但民眾常因故延遲辦理出生登記，導致衛生單位無法及早獲知新生兒出生，致無法適時提供有效的服務，如預防接種、產後保健、生育調節等；若新生兒不幸於辦理出生登記前死亡，其父母親往往不願據實登記，導致新生兒和嬰兒死亡統計資料有低估之現象。

為了迅速、正確、完整掌握人口出生動態，提高婦幼保健服務時效性，並提升與新生兒有關之各項人口資料的正確性，如：週產期死亡率、新生兒死亡率、嬰兒死亡率等，行政院衛生署乃於民國 81 年設計由接生醫療院所主動通報新生兒出生及死產資料之通報流程，並選定宜蘭縣、台中縣及南投縣試辦「出生通報計畫」。

### 三、出生通報的實施

「兒童福利法」於民國 82 年 2 月 5 日修正公布，規定：「兒童出生後 10 日內，接生人應將其出生之相關資料通報戶政及衛生主管機關備查」。

行政院衛生署為落實出生通報工作，訂定「出生通報作業計畫」，多次與「兒童福利法」主管機關內政部會議協商，由內政部於民國 83 年 9 月 13 日定案公布「出生通報作業流程」。同年 12 月 28 日由行政院衛生



署公告發布新修訂之「出生證明書」及「死產證明書」，並於民國 84 年 3 月起實施紙本出生通報作業，且持續沿用。

民國 92 年 5 月 28 日「兒童福利法」及「少年福利法」合併修正公布為「兒童及少年福利法」，其中第 13 條規定：「胎兒出生後 7 日內，接生人應將其出生之相關資料通報戶政及衛生主管機關備查」。民國 100 年 11 月 30 日修正公布「兒童及少年福利與權益保障法」，其中第 14 條規定：「胎兒出生後 7 日內，接生人應將其出生之相關資料通報衛生主管機關備查；其為死產者，亦同」。另非在醫院、診所或助產所出生無法取得出生證明書者，應提憑醫療機構開立之 DNA 親子鑑定報告書或領有證照之醫護人員所開立之出生通報書，辦理出生登記。

#### 四、現行出生通報與出生登記之差別

依「兒童及少年福利與權益保障法」規定，胎兒在醫療院所出生後 7 日內，接生人必須主動辦理出生通報，並開具出生（死產）證明書交付產婦或其配偶，持出生證明書者須至戶政事務所辦理出生登記。出生通報與出生登記不同之處，詳如表一。

表一 現行出生登記與出生通報之比較表

		出生登記	出生通報
一、法令依據		戶籍法第 4 條	兒童及少年福利與權益保障法第 14 條
二、主管單位	中央	內政部	衛生福利部
	地方	縣市政府民政局	縣市政府衛生局
三、通報標準		在我國出生之活產新生兒，其父或母為本國籍者	所有在我國出生(不限國籍)之： 1.活產新生兒 2.懷孕 $\geq$ 20 週或體重 $\geq$ 500 公克之死產胎兒
四、行為義務人		新生兒之父或母	接生醫療院所之接生人
五、行為方式		持出生證明書親臨戶政事務所辦理出生登記	接生醫療院所通報當地戶政及衛生主管機關
六、法定期限		出生後 60 日內	出生後 7 日內
七、逾期罰鍰		新台幣 300 元~900 元	新台幣 6,000 元~30,000 元
八、出版刊物		台閩地區人口統計	出生通報統計年報

## 五、網路出生通報系統

民國 84 年出生通報辦理初期，每年通報數僅在 9 至 12 萬筆之間，與實際出生登記數懸殊甚多。直至民國 88 年以後，實施出生通報作業改善計畫，遽增至 20 萬筆以上，但與實際出生登記數仍相差約 6 萬筆。有鑒於醫療院所、衛生局所、衛生福利部國民健康署前身行政院衛生署國民健康局（簡稱前國民健康局）等單位，不斷重複記錄、整理內容相同的出生資料，也常因醫療院所郵寄時間延宕、漏寄或遺失等因素，致使用者收到資料已是數月之後，使得醫療行政體系無法適時提供新生兒照顧，亦影響出生通報資料的正確性與實施婦幼衛生保健計畫的時效性。

## 六、出生通報全面無紙化

為使出生通報資料達資源共享之目的，內政部自民國 93 年 4 月起依「出生資料網路通報作業要點」，透過機關與戶役政資訊系統連結介面以檔案傳輸方式開始接收本局出生通報資料，初期紙本與網路雙軌並行，由前國民健康局將出生通報資料依國籍別分成不同檔案傳送內政部戶政司，再由內政部戶政司分別傳送至警政署入出境管理局、外事組（民國 96 年起入出境管理局及外事組整併為移民署）及鄉鎮市區戶政事務所；內政部自民國 94 年起停止紙本出生證明書第二聯（戶政聯）之寄送，使出生通報達到全面無紙化之目標。

「行政院衛生署國民健康局」於民國 102 年 7 月 23 日機關改制為「衛生福利部國民健康署」，繼續承辦出生通報業務。

## 七、網路出生通報系統通過 ISO27001 資安驗證

配合政府對個人隱私資料保護的推動與施行，本系統自民國 93 年起導入醫事憑證 IC 卡驗證，運用「醫療憑證管理中心 Healthcare Certification Authority」（以下簡稱 HCA）機制，來確保「網路出生通報系統」之資料安全；另也將系統導入傳輸加密的機制，以確保資料傳輸之安全，防止資料外洩，降低系統被入侵之可能性。

97 及 100 年度網路出生通報系統通過 ISO27001 資安驗證，101 及 102 度再次通過 ISO27001 資安驗證複評，以持續確保出生資料的機密性、

完整性及可用性，大幅提升本系統服務品質及營運管理。

## Appendix II

### Birth Reporting Background and Development

#### 1. Birth Registration System under the *Household Registration Act*

The household registration system of the ROC can be traced back to the era of Japanese occupation (1895-1945). Marriages, divorces, births, deaths, adoptions and address changes had to be registered with the household registration office. The purposes of this system were to allow the government to obtain complete demographic data and to protect the rights of citizens.

The *Household Registration Act* of the ROC was formulated in 1931, but did not take effect until 1946. It prescribed that a birth certificate is to be issued by the physician or midwife after delivery. The newborn's parent is to bring the birth certificate to the local household registration office for birth registration within 15 days of the birth (extended to 60 days when the *Household Registration Act* was amended in 2008). Failure to do so could result in a fine.

#### 2. Origin of Birth Reporting

Health care of women and children in the ROC was promoted through local health departments that provided health care services based on information regarding newborns obtained from the household registration office. However, as birth registration was often delayed, services such as vaccination, postnatal health care and birth control were not delivered in a timely manner. If an infant died before his/her birth was registered, the parents were often reluctant to register the birth and death, making it difficult to obtain accurate statistics on infant births and deaths.

To obtain accurate and comprehensive information regarding population dynamics in a timely manner, to raise the effectiveness of women's and children's health care, and to enhance accuracy of birth-related data, such as mortality rate at various times during pregnancy and mortality rates of newborns and infants, the DOH launched a birth reporting system in 1992. This system called for birthing facilities to spontaneously report new births and stillbirths. This system was first tested in Yilan County, Taichung County and Nantou County.

### **3. Implementation of the Birth Reporting System**

*The Child Welfare Act* was amended and promulgated on February 5, 1993. It stipulates that “The midwife shall communicate the birth information with household and health authorities within ten days of the childbirth.”

To fully carry out the birth reporting policy, the Ministry of Health and Welfare and its predecessor agency, Department of Health (DOH) prescribed the “birth reporting processing plan”. After a number of discussions with the MOI, the *Child Welfare Act* authority, the MOI finalized and promulgated the “birth reporting procedures” on September 13, 1994. On December 28 of the same year, the DOH promulgated the newly amended “birth certificate” and “stillbirth certificate”. In March 1995, the paper-form reporting procedures were implemented and remain in effect to now.

On May 28, 2003, *The Child Welfare Act* and *The Youth Welfare Act* were consolidated into *The Child and Youth Welfare Act*. Article 13 of the act stipulates that “The midwife shall communicate the birth information with household and health authorities within seven days of the childbirth.” Then the law amended to *The Protection of Children and Youth Welfare and Right Act* on November 30, 2011. Article 14 of the act stipulates that “The identified person will report to the health authority the relevant birth information seven days after the delivery of the baby. If it was stillborn, the same applies.” For those who were not delivered in hospitals, clinics or midwife clinics, and cannot obtain a birth certificate, a DNA report identifying the parent-child relationship issued by a medical facility or a “birth report form” issued by a certified medical professional shall be presented to register a birth.

### **4. Current Differences between Birth Reporting and Birth Registration**

According to *The Protection of Children and Youth Welfare and Right Act*, medical facilities or midwives shall spontaneously inform the household registration office and health authorities concerned within 7 days of a birth. They shall also issue a live birth\stillbirth certificate to the mother of the newborn or her spouse to register the birth with the household registration office. Differences between birth reporting and birth registration are detailed in Table 1.

**Table 1. Current Comparison of Birth Registration and Birth Reporting**

		<b>Birth Registration</b>	<b>Birth Reporting</b>
1. Legal Source		Article 4 of the <i>Household Registration Act</i>	Article 14 of the <i>Protection of Children and Youth Welfare and Right Act</i>
2. Governing Authority	Central	Ministry of the Interior	Ministry of Health and Welfare
	Local	Departments of Civil Affairs, County/City Governments	Departments of Health, County/City Governments
3. Criteria		Live births delivered in the ROC, either of the parents being a citizen of the ROC	Delivered in the ROC (any nationality): 1. Live birth 2. Pregnancy $\geq$ 20 weeks, or Stillbirth weight $\geq$ 500 gm
4. Person Responsible		Parent of the newborn	Physician or midwife at the place of delivery
5. Method		Parent personally presents the birth certificate to the household registration office.	The facility where delivery takes place notifies the local household registration office and the health authority.
6. Time Frame		60 days from the date of birth	7 days from the date of birth
7. Overdue Penalty		NT\$300-900	NT\$6,000-30,000
8. Publication		<i>Statistics of Population in the ROC</i>	<i>Annual Report of the Birth Reporting Statistics</i>

## 5. Web-based Birth Reporting System

In 1995 when the preliminary stage of birth reporting was implemented, the annual number of reports ranged from 90,000 to 120,000, much lower than the birth registration figures. It drastically increased to more than 200,000 after 1999 when the plan for the improvement of birth reporting was carried out. However, the number of birth registrations was 60,000 more than the number of birth reports. Medical facilities, city/county health departments, and the Health Promotion Administration (HPA), Ministry of Health and Welfare and its predecessor Bureau of Health Promotion (BHP), Department of Health, Executive Yuan, often created repetitive records and compiled similar types of data. As medical facilities often postponed mailing or accidentally lost birth information, new birth data were not received until months later, making it impossible for medical administrators to provide timely health care to newborns. Thus, accuracy of birth reporting and women's and children's health care were negatively affected.

Birth reports contain much public health information. The practice of birth reporting is worth encouraging because the information acquired is valuable for women's and children's health policy formulation and academic research. In July 2001 when the BHP took over the task of handling birth reports, it looked into the

practices of Kaohsiung City and Taichung City in online reporting and started planning an online reporting system. The BHP also built a central database for the collection of nationwide birth information that could be rapidly transmitted through the Internet. Access to the information can only be made with authorization by the appropriate level of administration. The information is also provided for the use of academic research on public health to strengthen health care for newborns and to fully carry out population policy. In May 2002, the BHP developed and completed a 24-hour Web-based Birth Reporting System and provided training to the personnel concerned. Testing and promotion of the system were completed by the end of 2003. In January 2004, the system was officially in use across the nation. In response to the exponential growth of the number of foreign spouses living in the ROC, the accessibility of the Internet and the database have enabled administrators to share information and fully understand conditions of mothers and newborns at the local level.

## **6. “Paperless” Birth Reporting**

For better resource-sharing and in accordance with the “Birth Data Network Reporting Operational Terms” of the MOE implemented in April 2004 interface links were established between related agencies and the household registration information system for information transmission. In the initial stage, hard copies of documents were printed along with the use of the online network. The BHP divided birth reporting data by nationality and transmitted related files to the MOI, Immigration Bureau, Foreign Affairs Police and household registration offices. The ultimate goal was to reach paperless birth reporting before January 1, 2005.

In accordance with the organizational restructuring of the Executive Yuan, the Bureau of Health Promotion, Department of Health, was organizationally restructured to the Health Promotion Administration, Ministry of Health and Welfare on July 23, 2013. The Health Promotion Administration takes over and continues to conduct birth reporting system.

## **7. Web-based birth reporting system receives ISO27001 certification**

To comply with the *Personal Information Protection Act*, the web-based birth reporting system can only be accessed with a medical certification identification card. The health care certification authority (HCA) mechanism has been applied to protect information since the beginning of 2004. In addition, an encryption mechanism has been installed to ensure the information security. This has decreased the possibility of hacking and information leaks.

In 2008 and 2011, the web-based birth reporting system received ISO27001 certification, and continuing assessment in 2012 -2013. The certification pointed to the confidentiality, completeness and usability of birth data. This certification also symbolizes the excellence in service quality and sustainable management of this system.

### 附錄 3 出生通報作業流程與通報表單

出生通報作業自民國 84 年起正式全面實施；初期由衛生福利部前身行政院衛生署（簡稱前衛生署）會同內政部共同訂定及修訂出生通報程序與出生通報相關資料，分權負責：內政部督導民政局輔導戶政事務所，對逾期未理辦出生登記者催告或逕為出生登記，前衛生署則督導各級衛生主管機關輔導接生醫療院所，依法通報出生資料。民國 90 年因中央主管機關內部整併，將出生通報業務移交整併後成立之前國民健康局主辦。鑒於過去醫療院所出生資料漏報、逾期及填報內容不全等情形嚴重，致使全國性之出生通報統計資料無法完整呈現真相，乃積極輔導縣市衛生局，並重申衛生主管機關之權責，加強督導轄區醫療院所確實依法辦理出生通報。

#### 一、第一階段（民國 84 年至 92 年）：紙本出生通報流程。

凡在醫院、診所或助產所出生之胎兒不論活產或死產(體重滿 500 公克以上或懷孕滿 20 週以上)，胎兒於出生後 10 日內(民國 92 年 5 月修改為 7 日內)，接生人應將出生之相關資料通報當地戶政及衛生主管機關備查；未於法定期間辦理出生通報者處以新臺幣六千元至三萬元之罰鍰。

活產胎兒出生後，由接生醫療院所或接生人員開具出生證明書一式四聯，第一聯交由產婦或其配偶憑以辦理出生登記；第二聯由接生醫療院所郵寄直轄市、縣市政府民政局轉送產婦戶籍所在地之戶政事務所，對於新生兒出生後 30 天內(民國 97 年 5 月修改為 60 天內)未辦理出生登記者，用以催告及逕為登記之依據；第三聯由接生醫療院所郵寄當地衛生主管機關(衛生局)，衛生局點收出生證明書，並影印(或建檔)分送至產婦戶籍所在地之衛生所，俾便產婦及新生兒之健康照護管理，並檢查是否為 7 日內通報，對未於法定期限內通報者開具罰單；第四聯由接生醫療院所留存。

另前衛生署於民國 93 年訂定之「出生通報表」(民國 98 年 1 月 1 日修訂為「出生通報書」)係供非在醫療院所出生，無法取得出生證明書之新生兒，則由協助處理之醫護人員開具，以辦理出生登記。



## 二、第二階段（民國 93 年起）：網路出生通報流程

為達到提高行政效率之目的，衛生福利部國民健康署前身行政院衛生署國民健康局（以下稱前國民健康局）逐步將出生通報電腦化，於民國 92 年網路出生通報推廣初期，採用紙本與網路兩種方式並行，民國 93 年起醫療單位通報聯（第三聯）改行網路通報不再使用紙本，而戶政聯（第二聯）仍採用兩種通報方式並行。經前國民健康局持續與內政部戶政司協調整合，內政部於民國 93 年 4 月訂定「出生資料網路通報作業要點」，透過機關與戶役政資訊系統連結介面，以檔案傳輸方式開始接收前國民健康局出生通報資料，初期紙本與網路雙軌並行，自民國 94 年起全面實施網路出生通報（如圖一），完全免除紙本之寄送。

圖一 網路出生通報流程圖

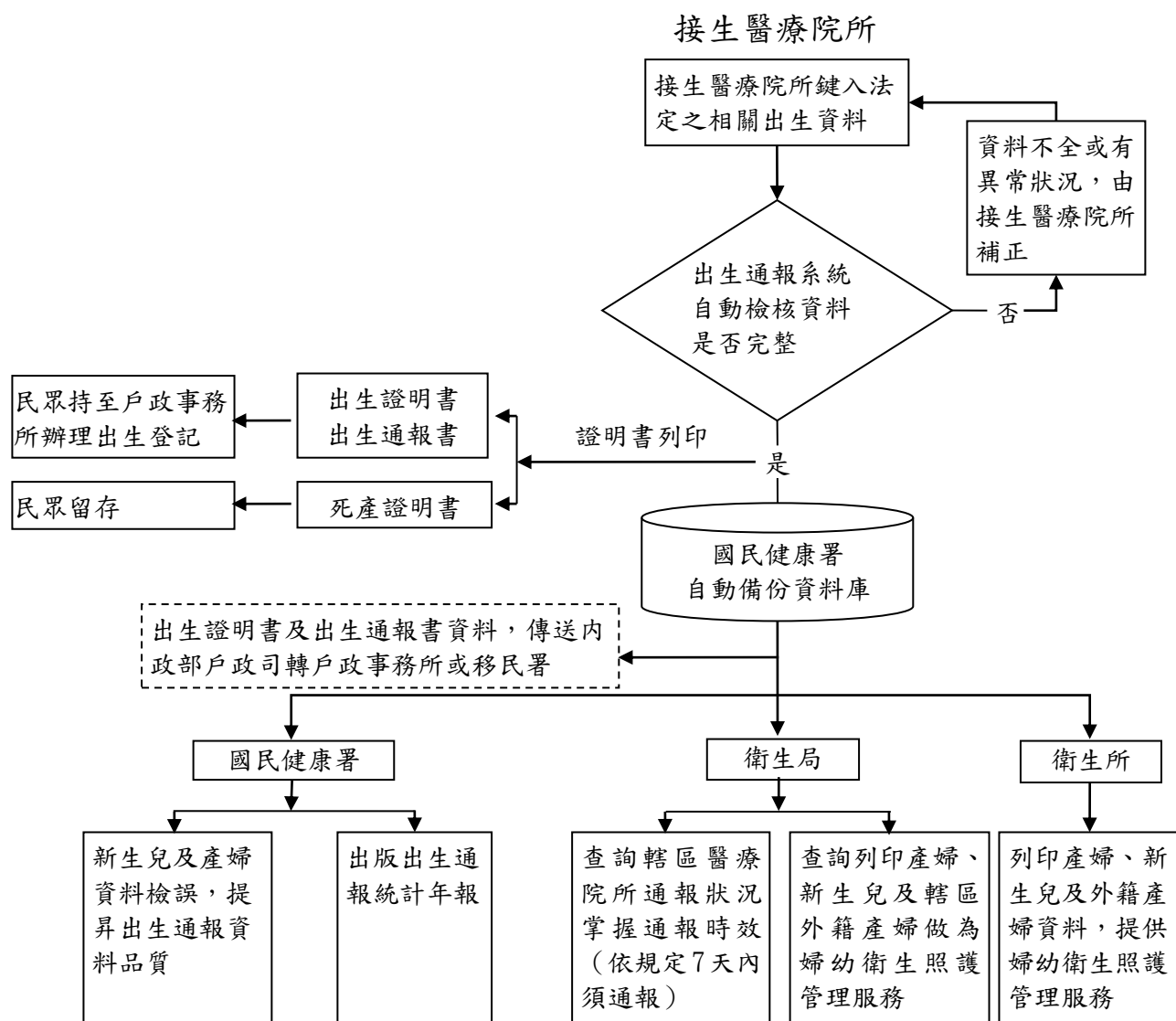

## **Appendix III**

### **Birth Reporting Procedures**

The practice of birth reporting was officially implemented on a nationwide basis in 1995. In the beginning, the procedures and information required for reporting were determined by the Department of Health (DOH, the predecessor agency of the Ministry of Health and Welfare) and MOI, with each agency carrying out different responsibilities. The MOI was responsible for overseeing the local departments of civil affairs which in turn provided guidance and assistance to the household registration offices. For overdue birth registrations, notices were sent out to encourage registration or registration procedures were completed by the household registration office. The DOH was responsible for providing guidance and assistance to subordinate health agencies to ensure that medical facilities in which infants are born report all births according to related regulations. In 2001, due to restructuring and consolidation of central government agencies, birth reporting duties were transferred to the Bureau of Health Promotion (BHP, the predecessor agency of the Health Promotion Administration). The BHP found that there were a large number of omitted birth reports and overdue or incomplete birth registrations, making it impossible to understand the real nationwide birth statistics. Therefore, the BHP proactively guided the local health departments, and reiterated birth reporting responsibilities to all health authorities. It also enhanced oversight of medical facilities under its jurisdiction to ensure that they carried out birth reporting in accordance with the law.

#### **1. Paper-form Birth Reporting Procedures (1995 - 2003)**

For newborns delivered in hospitals, clinics or by midwives, including live births and stillbirths (weighing 500 grams or more and carried for 20 weeks or more), the medical facility in which the child was delivered or the midwife who delivered the newborn is to inform the household registration office and health authorities of the newborn's information within 7 days of its birth. Failure to meet the deadline is subject to a penalty of not less than NT\$6,000 and not more than NT\$30,000.

Following a live birth, the medical facility or the person who delivered the infant shall issue a birth certificate in quadruplicate. The first of the four copies is given to the mother or her spouse as proof of a birth to be used in completing the birth registration. The second is for the medical facility to send to the Department

of Civil Affairs of the city/county government, and this is then forwarded to the local household registration office in the district in which the infant's mother has a registered residence. If birth registration procedures are not completed within 30 days (amended to 60 days in May 2008), this copy will be used to send a reminder or for the household registration office staff to complete the registration procedures on its own. The third is for the medical facility to send to the local health authority (department of health). The local department of health confirms receipt and makes a copy (or creates a file) to send to the health station in the jurisdiction in which the newborn's mother's residence is registered for follow-up health care. The health station also checks if the birth report was made within 7 days of the birth. Failure to meet the deadline is subject to a penalty. The fourth is for the medical facility to keep for its records.

The birth reporting form was drafted by the BHP in 2004 (the term birth reporting form was amended to birth report on January 1, 2009). It provides a means for medical staff to conduct birth registration for newborns not delivered in a medical facility and thus unable to obtain a birth certificate.

## **2. Online Birth Reporting Procedure (Starting from 2004)**

To fulfill the objective of higher administrative efficiency, the Health Promotion Administration (HPA), Ministry of Health and Welfare and its predecessor agency, the Bureau of Health Promotion (BHP), Department of Health, computerized the birth reporting procedures in a step-by-step manner. In 2003, in the early stage of promotion of birth reporting, paper forms and online reporting were available simultaneously. Starting from 2004, the third copy of the birth certificate that was sent by the medical facility to the health authority was replaced by online reporting; and the paper medium was no longer used (see Chart 1). However, the second copy of the birth certificate to be sent to the household registration office could either be sent online or in paper form. The BHP continued to coordinate with the MOI, and in April 2004 the MOI launched an experimental birth reporting procedure according to "Birth Data Network Reporting Operational Terms". The interface links were established between related agencies and the household registration information system for information transmission. In the initial stage, hard copies of documents were printed along with the use of the online network. In 2005, the online birth reporting system was implemented nationwide, and paper forms became obsolete.

**Chart 1. Flowchart of Online Birth Reporting**

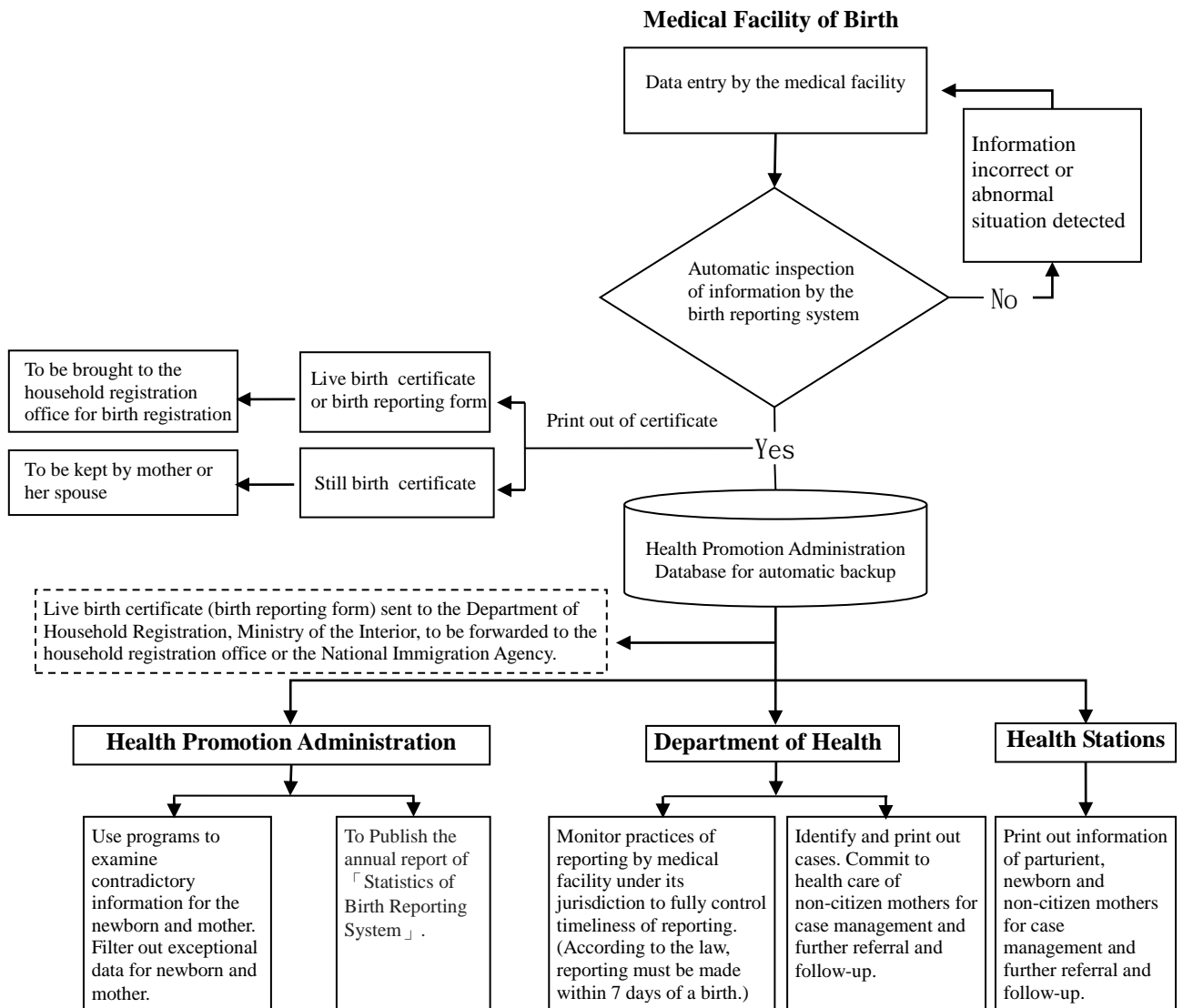

通報表單

**Forms Used for Birth Reporting**

# 出生證明書

新生兒姓名		身分證統一編號		病歷號碼： 出生證字第		號
<b>(一) 產婦資料</b>						
姓名		出生年月日	民國	年	月	日
身分證統一編號		統一證號(或護照號碼)：_____				
		目前國籍別： <input type="checkbox"/> 中國大陸 <input type="checkbox"/> 外籍國別_____				
戶籍地：	縣(市)	鄉(鎮市區)	村(里)	鄰	路(街)	段 巷 弄 號之樓之
現居地：	<input type="checkbox"/> 同戶籍所在地					
		縣(市)	鄉(鎮市區)	村(里)	鄰	路(街) 段 巷 弄 號之樓之
聯絡電話	(公)	(宅)	(手機)			
<b>(二) 產婦配偶資料</b> <input type="checkbox"/> 配偶欄空白						
姓名		出生年月日	民國	年	月	日
身分證統一編號		統一證號(或護照號碼)：_____				
		目前國籍別： <input type="checkbox"/> 中國大陸 <input type="checkbox"/> 外籍國別_____				
戶籍地：	<input type="checkbox"/> 同產婦戶籍 <input type="checkbox"/> 同產婦現居地					
		縣(市)	鄉(鎮市區)	村(里)	鄰	路(街) 段 巷 弄 號之樓之
<b>(三) 出生者之性別</b> ① <input type="checkbox"/> 男 ② <input type="checkbox"/> 女 ③ <input type="checkbox"/> 不明			<b>(四) 懷孕週數滿</b> _____週		<b>(五) 出生時之體重</b> _____公克	
<b>(六) 出生時間</b>	民國	年	月	日	上(下)午	時 分
<b>(七) 胎別</b>	① <input type="checkbox"/> 單胎 ② <input type="checkbox"/> 雙胎 ③ <input type="checkbox"/> 參胎 ④ <input type="checkbox"/> 胎 同胎次序：_____					
		計 男：_____名 女：_____名 不明：_____名				
<b>(八) 出生場所及出生地</b>	<input type="checkbox"/> 醫院 <input type="checkbox"/> 診所 <input type="checkbox"/> 助產所 <input type="checkbox"/> 自宅 <input type="checkbox"/> 其他_____ (請註明)					
		省市 縣市				
<b>(九) 接生者</b>	<input type="checkbox"/> 醫師 <input type="checkbox"/> 助產師(士) <input type="checkbox"/> 其他_____ (請註明)					
以上(一)~(二)欄係依據產婦提供資料填具，(三)~(九)欄則依據本次分娩事實填具，特此證明。						
醫師(助產師、士)姓名：		簽章				
證書字號：		字第	號			
醫療院所(助產院、所)名稱：		簽章				
開業執照字號：		字第	號			
院所地址：	縣(市)	鄉(鎮市區)	村(里)	鄰	路(街)	段 巷 弄 號 樓
中華民國 年 月 日 列印						

- 注意事項：1、為避免逾期申請戶籍登記遭受罰鍰，請攜此證明書於新生兒出生後60天內向戶籍所在地戶政事務所辦理出生登記。
- 2、出生登記前，應以書面約定子女從父姓或母姓，並提憑姓氏約定書辦理出生登記，或逕行將約定子女從父姓或母姓填入下列空白處(免附姓氏約定書)並由新生兒之父母簽名或蓋章。
- 約定此子女從\_\_\_\_\_姓。
- 約定人：父\_\_\_\_\_ (簽名或蓋章) 母\_\_\_\_\_ (簽名或蓋章)

(第一聯：由出生兒之家屬收執)

# 出生證明書

新生兒姓名		身分證統一編號		病歷號碼： 出生證字第		號
<b>(一) 產婦資料</b>						
姓名		出生年月日	民國	年	月	日
身分證統一編號		統一證號(或護照號碼)：_____				
		目前國籍別： <input type="checkbox"/> 中國大陸 <input type="checkbox"/> 外籍國別_____				
戶籍地：	縣(市)	鄉(鎮市區)	村(里)	鄰	路(街)	段 巷 弄 號之樓之
現居地：	<input type="checkbox"/> 同戶籍所在地					
		縣(市)	鄉(鎮市區)	村(里)	鄰	路(街) 段 巷 弄 號之樓之
聯絡電話	(公)	(宅)	(手機)			
<b>(二) 產婦配偶資料</b> <input type="checkbox"/> 配偶欄空白						
姓名		出生年月日	民國	年	月	日
身分證統一編號		統一證號(或護照號碼)：_____				
		目前國籍別： <input type="checkbox"/> 中國大陸 <input type="checkbox"/> 外籍國別_____				
戶籍地：	<input type="checkbox"/> 同產婦戶籍		<input type="checkbox"/> 同產婦現居地			
		縣(市)	鄉(鎮市區)	村(里)	鄰	路(街) 段 巷 弄 號之樓之
<b>(三) 出生者之性別</b> ① <input type="checkbox"/> 男 ② <input type="checkbox"/> 女 ③ <input type="checkbox"/> 不明			<b>(四) 懷孕週數滿</b> _____週		<b>(五) 出生時之體重</b> _____公克	
<b>(六) 出生時間</b>	民國	年	月	日	上(下)午	時 分
<b>(七) 胎別</b>	① <input type="checkbox"/> 單胎 ② <input type="checkbox"/> 雙胎 ③ <input type="checkbox"/> 參胎 ④ <input type="checkbox"/> 胎		同胎次序：_____			
		計 男：_____名 女：_____名 不明：_____名				
<b>(八) 出生場所及出生地</b>	<input type="checkbox"/> 醫院 <input type="checkbox"/> 診所 <input type="checkbox"/> 助產所 <input type="checkbox"/> 自宅 <input type="checkbox"/> 其他_____ (請註明)					
		省市 縣市				
<b>(九) 接生者</b>	<input type="checkbox"/> 醫師 <input type="checkbox"/> 助產師(士) <input type="checkbox"/> 其他_____ (請註明)					
以上(一)~(二)欄係依據產婦提供資料填具，(三)~(九)欄則依據本次分娩事實填具，特此證明。						
醫師(助產師、士)姓名：		張		簽章		
證書字號：		字第	號			
醫療院所(助產院、所)名稱：		張		簽章		
開業執照字號：		字第	號			
院所地址： 縣(市) 鄉(鎮市區) 村(里) 鄰 路(街) 段 巷 弄 號 樓						
中華民國 年 月 日 列印						

(第二聯：通報當地民政局轉戶政事務所)  
980101起修訂

# 出生證明書

新生兒姓名	身分證統一編號	病歷號碼： 出生證字第 _____ 號
<b>(一) 產婦資料</b>		
姓名	出生年月日	民國 _____ 年 _____ 月 _____ 日
身分證統一編號	統一證號(或護照號碼)： _____ 目前國籍別： <input type="checkbox"/> 中國大陸 <input type="checkbox"/> 外籍國別 _____	
戶籍地：	縣(市) _____ 鄉(鎮市區) _____ 村(里) _____ 鄰 _____ 路(街) _____ 段 _____ 巷 _____ 弄 _____ 號之樓之	
現居地：	<input type="checkbox"/> 同戶籍所在地 縣(市) _____ 鄉(鎮市區) _____ 村(里) _____ 鄰 _____ 路(街) _____ 段 _____ 巷 _____ 弄 _____ 號之樓之	
聯絡電話	(公) _____ (宅) _____ (手機) _____	
<b>(二) 產婦配偶資料</b> <input type="checkbox"/> 配偶欄空白		
姓名	出生年月日	民國 _____ 年 _____ 月 _____ 日
身分證統一編號	統一證號(或護照號碼)： _____ 目前國籍別： <input type="checkbox"/> 中國大陸 <input type="checkbox"/> 外籍國別 _____	
戶籍地：	<input type="checkbox"/> 同產婦戶籍 <input type="checkbox"/> 同產婦現居地 縣(市) _____ 鄉(鎮市區) _____ 村(里) _____ 鄰 _____ 路(街) _____ 段 _____ 巷 _____ 弄 _____ 號之樓之	
<b>(三) 出生者之性別</b> ① <input type="checkbox"/> 男 ② <input type="checkbox"/> 女 ③ <input type="checkbox"/> 不明		<b>(四) 懷孕週數</b> 滿 _____ 週 <b>(五) 出生時之體重</b> _____ 公克
<b>(六) 出生時間</b>	民國 _____ 年 _____ 月 _____ 日 上(下)午 _____ 時 _____ 分	
<b>(七) 胎別</b>	① <input type="checkbox"/> 單胎 ② <input type="checkbox"/> 雙胎 ③ <input type="checkbox"/> 參胎 ④ <input type="checkbox"/> 胎 同胎次序： _____ 計 男： _____ 名 女： _____ 名 不明： _____ 名	
<b>(八) 出生場所及出生地</b>	<input type="checkbox"/> 醫院 <input type="checkbox"/> 診所 <input type="checkbox"/> 助產所 <input type="checkbox"/> 自宅 <input type="checkbox"/> 其他 _____ (請註明) 省市 縣市	
<b>(九) 接生者</b>	<input type="checkbox"/> 醫師 <input type="checkbox"/> 助產師(士) <input type="checkbox"/> 其他 _____ (請註明)	
以上(一)~(二)欄係依據產婦提供資料填具，(三)~(九)欄則依據本次分娩事實填具，特此證明。		
醫師(助產師、士)姓名： _____ 簽章 _____ 證書字號： _____ 字第 _____ 號		
醫療院所(助產院、所)名稱： _____ 簽章 _____ 開業執照字號： _____ 字第 _____ 號		
院所地址： 縣(市) _____ 鄉(鎮市區) _____ 村(里) _____ 鄰 _____ 路(街) _____ 段 _____ 巷 _____ 弄 _____ 號 樓 中華民國 _____ 年 _____ 月 _____ 日 列印		
以下資料請確實填寫：		
<b>(十) 生產方式</b>	① <input type="checkbox"/> 陰道生產 ② <input type="checkbox"/> 陰道產鉗生產 ③ <input type="checkbox"/> 陰道真空吸引生產 ④ <input type="checkbox"/> 有剖腹產史之陰道生產 ⑤ <input type="checkbox"/> 第一次剖腹產 ⑥ <input type="checkbox"/> 有剖腹產史之剖腹產	
<b>(十一) 產婦生產前後及新生兒在醫學上初步所見之特殊情形：(代號請參閱代碼對照表，可複選)</b>		
產婦	1. 此次懷孕健康上之特殊情形代碼為： _____ <input type="checkbox"/> 無 2. 孕程及產程之特殊處理代碼為： _____ <input type="checkbox"/> 無 3. 生產時之併發症代碼為： _____ <input type="checkbox"/> 無	
新生兒	出生時之Apgar Score：第一分鐘分數 _____ 第五分鐘分數 _____ 活產者在本醫療機構內(1) <input type="checkbox"/> 死亡者：其存活期有 _____ 天 _____ 小時 _____ 分鐘 (2) <input type="checkbox"/> 轉院者：其年齡為 _____ 天 _____ 小時 (轉診醫院名稱： _____ ) 4. 先天性缺陷代碼為： _____ <input type="checkbox"/> 尚待確診後填報(未確定診斷者，請勾選) <input type="checkbox"/> 無	
<b>(十二) 總生育活產數(含本次)：</b> _____		<b>(十三) 產婦原始國籍別：</b> <input type="checkbox"/> 本國 <input type="checkbox"/> 中國大陸 <input type="checkbox"/> 外籍國別 _____

(第三聯：通報當地衛生局)  
980101起修訂



# 出生證明書

新生兒姓名	身分證統一編號	病歷號碼： 出生證字第 _____ 號
<b>(一) 產婦資料</b>		
姓名	出生年月日	民國 _____ 年 _____ 月 _____ 日
身分證統一編號	統一證號(或護照號碼)： _____ 目前國籍別： <input type="checkbox"/> 中國大陸 <input type="checkbox"/> 外籍國別 _____	
戶籍地：	縣(市) _____ 鄉(鎮市區) _____ 村(里) _____ 鄰 _____ 路(街) _____ 段 _____ 巷 _____ 弄 _____ 號之樓之	
現居地：	<input type="checkbox"/> 同戶籍所在地 縣(市) _____ 鄉(鎮市區) _____ 村(里) _____ 鄰 _____ 路(街) _____ 段 _____ 巷 _____ 弄 _____ 號之樓之	
聯絡電話	(公) _____ (宅) _____ (手機) _____	
<b>(二) 產婦配偶資料</b> <input type="checkbox"/> 配偶欄空白		
姓名	出生年月日	民國 _____ 年 _____ 月 _____ 日
身分證統一編號	統一證號(或護照號碼)： _____ 目前國籍別： <input type="checkbox"/> 中國大陸 <input type="checkbox"/> 外籍國別 _____	
戶籍地：	<input type="checkbox"/> 同產婦戶籍 <input type="checkbox"/> 同產婦現居地 縣(市) _____ 鄉(鎮市區) _____ 村(里) _____ 鄰 _____ 路(街) _____ 段 _____ 巷 _____ 弄 _____ 號之樓之	
<b>(三) 出生者之性別</b> ① <input type="checkbox"/> 男 ② <input type="checkbox"/> 女 ③ <input type="checkbox"/> 不明		<b>(四) 懷孕週數</b> 滿 _____ 週 <b>(五) 出生時之體重</b> _____ 公克
<b>(六) 出生時間</b>	民國 _____ 年 _____ 月 _____ 日 上(下)午 _____ 時 _____ 分	
<b>(七) 胎別</b>	① <input type="checkbox"/> 單胎 ② <input type="checkbox"/> 雙胎 ③ <input type="checkbox"/> 參胎 ④ <input type="checkbox"/> 胎 同胎次序： _____ 計 男： _____ 名 女： _____ 名 不明： _____ 名	
<b>(八) 出生場所及出生地</b>	<input type="checkbox"/> 醫院 <input type="checkbox"/> 診所 <input type="checkbox"/> 助產所 <input type="checkbox"/> 自宅 <input type="checkbox"/> 其他 _____ (請註明) 省市 縣市	
<b>(九) 接生者</b>	<input type="checkbox"/> 醫師 <input type="checkbox"/> 助產師(士) <input type="checkbox"/> 其他 _____ (請註明)	
以上(一)~(二)欄係依據產婦提供資料填具，(三)~(九)欄則依據本次分娩事實填具，特此證明。		
醫師(助產師、士)姓名： _____ 簽章 _____ 證書字號： _____ 字第 _____ 號		
醫療院所(助產院、所)名稱： _____ 簽章 _____ 開業執照字號： _____ 字第 _____ 號		
院所地址： 縣(市) _____ 鄉(鎮市區) _____ 村(里) _____ 鄰 _____ 路(街) _____ 段 _____ 巷 _____ 弄 _____ 號 樓 中華民國 _____ 年 _____ 月 _____ 日 列印		
以下資料請確實填寫：		
<b>(十) 生產方式</b>	① <input type="checkbox"/> 陰道生產 ② <input type="checkbox"/> 陰道產鉗生產 ③ <input type="checkbox"/> 陰道真空吸引生產 ④ <input type="checkbox"/> 有剖腹產史之陰道生產 ⑤ <input type="checkbox"/> 第一次剖腹產 ⑥ <input type="checkbox"/> 有剖腹產史之剖腹產	
<b>(十一) 產婦生產前後及新生兒在醫學上初步所見之特殊情形：(代號請參閱代碼對照表，可複選)</b>		
產婦	1. 此次懷孕健康上之特殊情形代碼為： _____ <input type="checkbox"/> 無 2. 孕程及產程之特殊處理代碼為： _____ <input type="checkbox"/> 無 3. 生產時之併發症代碼為： _____ <input type="checkbox"/> 無	
新生兒	出生時之Apgar Score：第一分鐘分數 _____ 第五分鐘分數 _____ 活產者在本醫療機構內(1) <input type="checkbox"/> 死亡者：其存活期有 _____ 天 _____ 小時 _____ 分鐘 (2) <input type="checkbox"/> 轉院者：其年齡為 _____ 天 _____ 小時 (轉診醫院名稱： _____ ) 4. 先天性缺陷代碼為： _____ <input type="checkbox"/> 尚待確診後填報(未確定診斷者，請勾選) <input type="checkbox"/> 無	
<b>(十二) 總生育活產數(含本次)：</b> _____		<b>(十三) 產婦原始國籍別：</b> <input type="checkbox"/> 本國 <input type="checkbox"/> 中國大陸 <input type="checkbox"/> 外籍國別 _____

(第四聯：醫療院所存底並供稽查)  
980101起修訂

## 出生證明書填表說明

證明書填表對象：舉凡在醫院、診所或助產所接生之活產新生兒均應填具本證明書。

活產：從產婦完全產出或取出之胎兒，不論懷孕期之長短，在與產婦分離後，能呼吸或顯示任何生命現象，如心跳、臍帶搏動或明顯之隨意肌活動，不論臍帶是否已切斷或胎盤是否仍附著，凡如此出生之嬰兒，皆視為活產。

### 各欄填寫應注意事項：

甲、新生兒出生後即由接生者依格式以正楷清晰填列。

新生兒姓名、身分證統一編號為預留欄位，接生單位免填。

乙、填寫數字請一律以正楷阿拉伯數字為之，以符規定。

丙、填寫時請注意各欄間之相互關係。

丁、本證明書之各欄填寫方式如下：

(一)欄填寫產婦之姓名、出生年月日、身分證統一編號、非本國國民者填寫統一證號，尚無統一證號者填護照號碼，並填列目前國籍別、及詳細之戶籍所在地、現在住址及連絡電話。

(二)欄填寫產婦配偶姓名、出生年月日、身分證統一編號、非本國國民者填寫統一證號，尚無統一證號者則填護照號碼，並填列目前國籍別、及詳細之戶籍所在地。

1. 產婦配偶資料，應依據產婦之國民身分證或戶口名簿、戶籍謄本等證明文件上登載之配偶資料，具實填寫；如遇配偶資料欄空白或不詳時，亦請勾選「配偶欄空白」。

2. 產婦配偶資料欄如不完整，不影響本文書之效力，但應以「配偶姓名」為優先填列。

(三)欄僅就新生兒之出生性別擇一勾選，即在①男②女③不明之內加✓。

(四)欄填寫記本次出生之新生兒其產婦之懷孕總週數（未在院產檢者請依新生兒出生體重及身體狀況推估懷孕週數）。

(五)欄填寫新生兒出生時之體重，以公克為單位。

(六)欄填寫新生兒出生之詳細時間，以中文大寫為之。

(七)欄填寫新生兒胎別；若胎別為①單胎②雙胎③參胎則於其內加✓，若超過參胞胎者請直接在④胎之空白處加填數字，例如伍胞胎則填④伍胎；各種胎別皆需續填計男：\_\_\_名女：\_\_\_名不明：\_\_\_名，並註明「同胎次序」於其後之空白處。

(八)欄填寫新生兒其出生之場所及出生地，若出生地係在醫院、診所或助產所與院所地址相同者可不必填寫；如出生場所為「自宅」或「其他」者，則需詳填出生地。

(九)欄僅就接生者之身分擇一在其內加✓，如勾選「其他」則需加註說明。

(十)欄填寫產婦本次生產之生產方式，擇一最適答案並在內加✓。

(十一)欄填寫產婦生產前後及新生兒在醫學上初步所見之特殊情形，代號請參閱底頁代碼對照表。\*新生兒之Apgar Score以實際分數填列

(十二)欄填寫產婦總生育活產數，含本次生產。

(十三)欄填寫產婦原始國籍別，例如：已取得本國國民身分證之印尼產婦，則填外籍國別印尼。

戊、本證明書填具者請填寫開具單位之醫療院所名稱、地址與開業執照字號及開具證明者之姓名與證書字號。

950101起修訂

# (十一) 欄產婦生產前後及新生兒(胎兒)在醫學上之特殊情形代碼對照表

## 一、產婦部分

### 此次懷孕健康上之危險因子

- |   |                                     |                    |
|---|-------------------------------------|--------------------|
| 01 貧血(除海洋性貧血外之所有貧血)   | 09 慢性高血壓                            | 18 海洋性貧血(確診案,非帶因者) |
| 02 心臟疾病   | 10 懷孕引起之高血壓                         | 19 孕期抽煙            |
| 03 肺病   | 11 妊娠毒血症                            | 20 孕期酗酒            |
| 04 糖尿病  | 12 子宮頸閉鎖不全                          | 21 藥癮              |
| 05 梅毒   | 13 曾生產嬰兒體重4000公克以上                  |                    |
| 06 妊娠糖尿病  | 14 曾生產過早產兒(未滿37週)或體重不足之嬰兒(2500gm以下) |                    |
| 07 羊水過多(AFI $\geq$ 24cm or DP $\geq$ 8cm)或羊水過少(AFI $\leq$ 5cm or DP $\leq$ 1cm) | 15 腎臟疾病                             |                    |
|   | 16 Rh因子過敏                           |                    |
|   | 17 其他(請註明於證明書上)                     |                    |

### 孕程及產程之特殊處置

- |         |            |                         |
|---------|------------|-------------------------|
| 01 羊膜穿刺 | 04 催生      | 08 剖腹探查(含子宮肌瘤切除或卵巢囊腫切除) |
| 02 絨毛檢查 | 05 安胎      | 09 其他(請註明於證明書上)         |
| 03 引產   | 06 子宮頸環紮手術 |                         |

### 生產時之併發

- |                                  |                      |                 |
|----------------------------------|----------------------|-----------------|
| 01 發燒(>38°C)                     | 07 分娩時抽癱             | 12 胎頭骨盆不相稱      |
| 02 羊水中含有胎便,中度/重度                 | 08 急產(<3小時)          | 13 臍帶脫垂         |
| 03 早期破水(>12小時)                   | 09 產程過長(子宮規則宮縮>20小時) | 14 麻醉時之併發症      |
| 04 胎盤早期剝離                        | 10 產程進展不順            | 15 胎兒窘迫         |
| 05 前置胎盤                          | 11 胎位不正              | 16 其他(請註明於證明書上) |
| 06 其他大量出血(陰道生產>500毫升,剖腹產>1000毫升) |                      |                 |

## 二、新生兒(胎兒)部分

### 1神經系統

- 0101 無腦症
- 0102 腦膨出
- 0103 脊髓膜膨出
- 0104 脊柱裂
- 0105 先天性水腦症
- 0106 小腦症
- 0107 全前腦症
- 0109 其他(請描述)

### 2眼顏面系統

- 0201 先天性白內障
- 0202 小眼及無眼症
- 0203 唇裂(可併有顎裂)
- 0204 顎裂(無唇裂)
- 0205 後鼻孔閉鎖
- 0206 畸形耳
- 0207 其他(請描述)
- 0208 聲帶麻痺

### 3心臟血管系統

- 0301 心室中膈缺損
- 0302 心房中膈缺損
- 0303 開放性動脈導管
- 0304 法洛氏四重症
- 0305 心內膜墊缺損
- 0306 大血管轉位
- 0308 肺動脈狹窄
- 0309 複雜性先天性心臟病
- 0310 其他(請描述)

### 4消化系統

- 0401 食道閉鎖及膈疝
- 0402 巨結腸症
- 0403 肛門閉鎖
- 0404 小腸閉鎖
- 0405 幽門狹窄
- 0406 臍膨出
- 0407 腹裂畸形
- 0408 橫膈疝氣
- 0409 膽道閉鎖
- 0410 膽道擴張或囊腫
- 0411 腹股溝疝氣
- 0412 其他(請描述)

### 5泌尿生殖系統

- 0501 腎臟發育不全
- 0502 阻塞性泌尿道疾病
- 0503 尿道下裂
- 0504 生殖器性別不明
- 0505 多囊腎
- 0506 兩側睪丸未下降
- 0507 其他(請描述)

### 6骨骼肌肉系統

- 0601 畸形足
- 0602 先天性髖關節脫臼
- 0603 多指(趾)症
- 0604 併指(趾)症
- 0605 肢體短小或缺損
- 0606 關節僵硬

### 0607 侏儒症

### 0608 其他(請描述)

### 7呼吸道系統

- 0707 其他(請描述)
- 0708 先天性氣管狹窄
- 0709 先天性大葉性肺氣腫
- 0710 先天性肺囊腫
- 0711 先天性囊狀腺瘤樣肺畸形
- 0712 肺隔離
- 0713 肺發育不全

### 8染色體異常

- 0801 三染色體21
- 0802 三染色體13
- 0803 三染色體18
- 0804 其他(請描述)
- 0805 透納氏症, 45X
- 0806 XXY
- 0807 XXX

### 9其他

- 0901 其他(請描述)
- 0902 海洋性貧血(重型)
- 0903 胎兒水腫
- 0904 腹水
- 0905 畸胎瘤
- 0906 大面積的皮膚病
- 0907 囊狀頸部水瘤

# 死產證明書

病歷號碼：  
死產證字第

號

(一) 產婦資料			
姓名		出生年月日	民國 年 月 日
身分證統一編號		統一證號(或護照號碼)：	
		目前國籍別：	<input type="checkbox"/> 中國大陸 <input type="checkbox"/> 外籍國別
戶籍地：	縣(市) 鄉(鎮市區) 村(里) 鄰	路(街) 段 巷 弄	號之樓之
現居地：	<input type="checkbox"/> 同戶籍所在地		
	縣(市) 鄉(鎮市區) 村(里) 鄰	路(街) 段 巷 弄	號之樓之
聯絡電話	(公)	(宅)	(手機)
(二) 產婦配偶資料 <input type="checkbox"/> 配偶欄空白			
姓名		出生年月日	民國 年 月 日
身分證統一編號		統一證號(或護照號碼)：	
		目前國籍別：	<input type="checkbox"/> 中國大陸 <input type="checkbox"/> 外籍國別
戶籍地：	<input type="checkbox"/> 同產婦戶籍 <input type="checkbox"/> 同產婦現居地		
	縣(市) 鄉(鎮市區) 村(里) 鄰	路(街) 段 巷 弄	號之樓之
(三) 出生者之性別	<input type="checkbox"/> 男 <input type="checkbox"/> 女 <input type="checkbox"/> 不明	(四) 懷孕週數滿	週 (五) 出生時之體重
(六) 出生時間	民國 年 月 日	上(下)午	時 分
(七) 胎別	<input type="checkbox"/> 單胎 <input type="checkbox"/> 雙胎 <input type="checkbox"/> 參胎 <input type="checkbox"/> 胎	同胎次序：	
	計男：名 女：名 不明：名		
(八) 出生場所及出生地	<input type="checkbox"/> 醫院 <input type="checkbox"/> 診所 <input type="checkbox"/> 助產所 <input type="checkbox"/> 自宅 <input type="checkbox"/> 其他		(請註明)
	省市 縣市		
(九) 接生者	<input type="checkbox"/> 醫師 <input type="checkbox"/> 助產師(士) <input type="checkbox"/> 其他		(請註明)
以上(一)~(二)欄係依據產婦提供資料填具，(三)~(九)欄則依據本次分娩事實填具，特此證明。			
醫師(助產師、士)姓名：		簽章	
證書字號： 字第 號			
醫療院所(助產院、所)名稱：		簽章	
開業執照字號： 字第 號			
院所地址： 縣(市) 鄉(鎮市區) 村(里) 鄰 路(街) 段 巷 弄 號 樓			
中華民國 年 月 日 列印			

(第一聯：由出生兒之家屬收執)

950101起修訂

# 死產證明書

病歷號碼：  
死產證字第

號

(一) 產婦資料			
姓名		出生年月日	民國 年 月 日
身分證統一編號		統一證號(或護照號碼)：_____	
		目前國籍別： <input type="checkbox"/> 中國大陸 <input type="checkbox"/> 外籍國別_____	
戶籍地：	縣(市) 鄉(鎮市區) 村(里) 鄰	路(街) 段 巷 弄	號之樓之
現居地：	<input type="checkbox"/> 同戶籍所在地		
	縣(市) 鄉(鎮市區) 村(里) 鄰	路(街) 段 巷 弄	號之樓之
聯絡電話	(公)	(宅)	(手機)
(二) 產婦配偶資料 <input type="checkbox"/> 配偶欄空白			
姓名		出生年月日	民國 年 月 日
身分證統一編號		統一證號(或護照號碼)：_____	
		目前國籍別： <input type="checkbox"/> 中國大陸 <input type="checkbox"/> 外籍國別_____	
戶籍地：	<input type="checkbox"/> 同產婦戶籍 <input type="checkbox"/> 同產婦現居地		
	縣(市) 鄉(鎮市區) 村(里) 鄰	路(街) 段 巷 弄	號之樓之
(三) 出生者之性別		(四) 懷孕週數滿	(五) 出生時之體重
① <input type="checkbox"/> 男 ② <input type="checkbox"/> 女 ③ <input type="checkbox"/> 不明		_____週	_____公克
(六) 出生時間	民國 年 月 日 上(下)午 時 分		
(七) 胎別	① <input type="checkbox"/> 單胎 ② <input type="checkbox"/> 雙胎 ③ <input type="checkbox"/> 參胎 ④ <input type="checkbox"/> 胎 同胎次序：_____		
	計男：_____名 女：_____名 不明：_____名		
(八) 出生場所及出生地	<input type="checkbox"/> 醫院 <input type="checkbox"/> 診所 <input type="checkbox"/> 助產所 <input type="checkbox"/> 自宅 <input type="checkbox"/> 其他_____ (請註明)		
	省市 縣市		
(九) 接生者	<input type="checkbox"/> 醫師 <input type="checkbox"/> 助產師(士) <input type="checkbox"/> 其他_____ (請註明)		
以上(一)~(二)欄係依據產婦提供資料填具，(三)~(九)欄則依據本次分娩事實填具，特此證明。			
醫師(助產師、士)姓名：		簽章	
證書字號： 字第 號			
醫療院所(助產院、所)名稱：		簽章	
開業執照字號： 字第 號			
院所地址：		縣(市) 鄉(鎮市區) 村(里) 鄰 路(街) 段 巷 弄 號 樓	
		中華民國 年 月 日 列印	
以下資料請確實填寫：			
(十) 生產方式	① <input type="checkbox"/> 陰道生產 ② <input type="checkbox"/> 陰道產鉗生產 ③ <input type="checkbox"/> 陰道真空吸引生產		
	④ <input type="checkbox"/> 有剖腹產史之陰道生產 ⑤ <input type="checkbox"/> 第一次剖腹產 ⑥ <input type="checkbox"/> 有剖腹產史之剖腹產		
(十一) 產婦生產前後及胎兒在醫學上初步所見之特殊情形：(代號請參閱代碼對照表，可複選)			
產婦	1. 此次懷孕健康上之特殊情形代碼為：_____ <input type="checkbox"/> 無		
	2. 孕程及產程之特殊處理代碼為：_____ <input type="checkbox"/> 無		
	3. 生產時之併發症代碼為：_____ <input type="checkbox"/> 無		
死產兒	4. 先天性缺陷代碼為：_____ <input type="checkbox"/> 尚待確診後填報(未確定診斷者，請勾選) <input type="checkbox"/> 無		
(十二) 總生育活產數：_____		(十三) 產婦原始國籍別： <input type="checkbox"/> 本國 <input type="checkbox"/> 中國大陸 <input type="checkbox"/> 外籍國別_____	

(第三聯：通報當地衛生局)

950101起修訂

# 死產證明書

病歷號碼：  
死產證字第 \_\_\_\_\_ 號

(一) 產婦資料			
姓名		出生年月日	民國 _____ 年 _____ 月 _____ 日
身分證統一編號		統一證號(或護照號碼)：	_____
		目前國籍別：	<input type="checkbox"/> 中國大陸 <input type="checkbox"/> 外籍國別 _____
戶籍地：	縣(市) _____ 鄉(鎮市區) _____ 村(里) _____ 鄰 _____	路(街) _____ 段 _____ 巷 _____ 弄 _____	號之樓之 _____
現居地：	<input type="checkbox"/> 同戶籍所在地		
	縣(市) _____ 鄉(鎮市區) _____ 村(里) _____ 鄰 _____	路(街) _____ 段 _____ 巷 _____ 弄 _____	號之樓之 _____
聯絡電話	(公) _____	(宅) _____	(手機) _____
(二) 產婦配偶資料 <input type="checkbox"/> 配偶欄空白			
姓名		出生年月日	民國 _____ 年 _____ 月 _____ 日
身分證統一編號		統一證號(或護照號碼)：	_____
		目前國籍別：	<input type="checkbox"/> 中國大陸 <input type="checkbox"/> 外籍國別 _____
戶籍地：	<input type="checkbox"/> 同產婦戶籍 <input type="checkbox"/> 同產婦現居地		
	縣(市) _____ 鄉(鎮市區) _____ 村(里) _____ 鄰 _____	路(街) _____ 段 _____ 巷 _____ 弄 _____	號之樓之 _____
(三) 出生者之性別	<input type="checkbox"/> 男 <input type="checkbox"/> 女 <input type="checkbox"/> 不明	(四) 懷孕週數滿 _____ 週	(五) 出生時之體重 _____ 公克
(六) 出生時間	民國 _____ 年 _____ 月 _____ 日 上(下)午 _____ 時 _____ 分		
(七) 胎別	<input type="checkbox"/> 單胎 <input type="checkbox"/> 雙胎 <input type="checkbox"/> 參胎 <input type="checkbox"/> 胎 同胎次序：_____ 計男：_____名 女：_____名 不明：_____名		
(八) 出生場所及出生地	<input type="checkbox"/> 醫院 <input type="checkbox"/> 診所 <input type="checkbox"/> 助產所 <input type="checkbox"/> 自宅 <input type="checkbox"/> 其他 _____ (請註明) 省市 縣市		
(九) 接生者	<input type="checkbox"/> 醫師 <input type="checkbox"/> 助產師(士) <input type="checkbox"/> 其他 _____ (請註明)		
以上(一)~(二)欄係依據產婦提供資料填具，(三)~(九)欄則依據本次分娩事實填具，特此證明。			
醫師(助產師、士)姓名：		簽章	
證書字號： 字第 _____ 號			
醫療院所(助產院、所)名稱：		簽章	
開業執照字號： 字第 _____ 號			
院所地址： 縣(市) _____ 鄉(鎮市區) _____ 村(里) _____ 鄰 _____ 路(街) _____ 段 _____ 巷 _____ 弄 _____ 號 _____ 樓			
中華民國 _____ 年 _____ 月 _____ 日 列 印			
以下資料請確實填寫：			
(十) 生產方式	<input type="checkbox"/> 陰道生產 <input type="checkbox"/> 陰道產鉗生產 <input type="checkbox"/> 陰道真空吸引生產 <input type="checkbox"/> 有剖腹產史之陰道生產 <input type="checkbox"/> 第一次剖腹產 <input type="checkbox"/> 有剖腹產史之剖腹產		
(十一) 產婦生產前後及胎兒在醫學上初步所見之特殊情形：(代號請參閱代碼對照表，可複選)			
產婦	1. 此次懷孕健康上之特殊情形代碼為：_____ <input type="checkbox"/> 無		
	2. 孕程及產程之特殊處理代碼為：_____ <input type="checkbox"/> 無		
	3. 生產時之併發症代碼為：_____ <input type="checkbox"/> 無		
死產兒	4. 先天性缺陷代碼為：_____ <input type="checkbox"/> 尚待確診後填報(未確定診斷者，請勾選) <input type="checkbox"/> 無		
(十二) 總生育活產數：_____		(十三) 產婦原始國籍別： <input type="checkbox"/> 本國 <input type="checkbox"/> 中國大陸 <input type="checkbox"/> 外籍國別 _____	

(第四聯：醫療院所存底並供稽查)  
950101起修訂

## 死產證明書填表說明

證明書填表對象：舉凡在醫院、診所或助產所接生之死產胎兒均應填具本證明書。

死產：指胎齡滿20週以上或500公克以上之胎兒死亡（中、晚期胎兒死亡），即胎兒在與產婦分離後，不會呼吸或未顯示任何生命現象，如心跳、臍帶搏動或明顯之隨意肌活動者，皆視為死產。

### 各欄填寫應注意事項：

甲、胎兒出生後若屬死產，即由接生者依格式以正楷清晰填列。

乙、填寫數字請一律以正楷阿拉伯數字為之，以符規定。

丙、填寫時請注意各欄間之相互關係。

丁、本證明書之各欄填寫方式如下：

(一)欄填寫產婦之姓名、出生年月日、身分證統一編號及詳細之戶籍所在地、現在住址及連絡電話。非本國國民者填寫統一證號，尚無統一證號者填護照號碼，並填列目前國籍別。

(二)欄填寫產婦配偶姓名、出生年月日、身分證統一編號及詳細之戶籍所在地。非本國國民者填寫統一證號，尚無統一證號者則填護照號碼，並填列目前國籍別。

1. 產婦配偶資料，應依據產婦之國民身分證或戶口名簿（均正本）等證明文件上登載之配偶資料，據實填寫；如遇配偶資料欄空白，請勾選「配偶欄空白」。

2. 產婦證件有配偶者，配偶姓名欄不得空白。其餘配偶資料欄如不完整，不影響本文書之效力。

(三)欄僅就死產兒之出生性別擇一勾選，即在①男②女③不明之內加✓。

(四)欄填本次出生之死產兒其產婦之懷孕總週數。

(五)欄填寫死產兒出生時之體重，以公克為單位。

(六)欄填寫死產兒出生之詳細時間，以中文大寫為之。

(七)欄填寫死產兒胎別：

1. 若胎別為①單胎②雙胎③參胎則於其內加✓，若超過參胞胎者請直接在④\_\_\_\_\_胎之空白處加填數字，例如伍胞胎則填④伍胎。

2. 各種胎別皆需續填計男：\_\_\_\_\_名 女：\_\_\_\_\_名 不明：\_\_\_\_\_名，合計應等於胎別數。

3. 同胎次序請填本胎次序。

(八)欄填寫死產兒其出生之場所及出生地，若出生地係在醫院、診所或助產所與院所地址相同者可不填寫；如出生場所為「自宅」或「其他」者，則需詳填出生地。

(九)欄僅就接生者之身分擇一在其內加✓，如勾選「其他」則需加註說明。

(十)欄填寫產婦本次生產之生產方式，擇一在內加✓。

(十一)欄填寫產婦生產前後及胎兒在醫學上初步所見之特殊情形，代號請參閱代碼對照表。

(十二)欄填寫產婦總生育活產數。

(十三)欄填寫產婦原始國籍別，例如：已取得本國國民身分證之印尼產婦，則填外籍國別 印尼。

戊、本證明書填具者請填出開具單位之醫療院所名稱、地址與開業執照字號及開具證明者之姓名與證書字號。

# (十一) 欄產婦生產前後及新生兒(胎兒)在醫學上之特殊情形代碼對照表

## 一、產婦部分

### 此次懷孕健康上之危險因子

- |   |                                     |                    |
|---|-------------------------------------|--------------------|
| 01 貧血(除海洋性貧血外之所有貧血)   | 09 慢性高血壓                            | 18 海洋性貧血(確診案,非帶因者) |
| 02 心臟疾病   | 10 懷孕引起之高血壓                         | 19 孕期抽煙            |
| 03 肺病   | 11 妊娠毒血症                            | 20 孕期酗酒            |
| 04 糖尿病  | 12 子宮頸閉鎖不全                          | 21 藥癮              |
| 05 梅毒   | 13 曾生產嬰兒體重4000公克以上                  |                    |
| 06 妊娠糖尿病  | 14 曾生產過早產兒(未滿37週)或體重不足之嬰兒(2500gm以下) |                    |
| 07 羊水過多(AFI $\geq$ 24cm or DP $\geq$ 8cm)或羊水過少(AFI $\leq$ 5cm or DP $\leq$ 1cm) | 15 腎臟疾病                             |                    |
|   | 16 Rh因子過敏                           |                    |
|   | 17 其他(請註明於證明書上)                     |                    |

### 孕程及產程之特殊處置

- |         |            |                         |
|---------|------------|-------------------------|
| 01 羊膜穿刺 | 04 催生      | 08 剖腹探查(含子宮肌瘤切除或卵巢囊腫切除) |
| 02 絨毛檢查 | 05 安胎      | 09 其他(請註明於證明書上)         |
| 03 引產   | 06 子宮頸環紮手術 |                         |

### 生產時之併發

- |                                  |                      |                 |
|----------------------------------|----------------------|-----------------|
| 01 發燒(>38°C)                     | 07 分娩時抽癢             | 12 胎頭骨盆不相稱      |
| 02 羊水中含有胎便,中度/重度                 | 08 急產(<3小時)          | 13 臍帶脫垂         |
| 03 早期破水(>12小時)                   | 09 產程過長(子宮規則宮縮>20小時) | 14 麻醉時之併發症      |
| 04 胎盤早期剝離                        | 10 產程進展不順            | 15 胎兒窘迫         |
| 05 前置胎盤                          | 11 胎位不正              | 16 其他(請註明於證明書上) |
| 06 其他大量出血(陰道生產>500毫升,剖腹產>1000毫升) |                      |                 |

## 二、新生兒(胎兒)部分

### 1神經系統

- 0101 無腦症
- 0102 腦膨出
- 0103 脊髓膜膨出
- 0104 脊柱裂
- 0105 先天性水腦症
- 0106 小腦症
- 0107 全前腦症
- 0109 其他(請描述)

### 2眼顏面系統

- 0201 先天性白內障
- 0202 小眼及無眼症
- 0203 唇裂(可併有顎裂)
- 0204 顎裂(無唇裂)
- 0205 後鼻孔閉鎖
- 0206 畸形耳
- 0207 其他(請描述)
- 0208 聲帶麻痺

### 3心臟血管系統

- 0301 心室中膈缺損
- 0302 心房中膈缺損
- 0303 開放性動脈導管
- 0304 法洛氏四重症
- 0305 心內膜墊缺損
- 0306 大血管轉位
- 0308 肺動脈狹窄
- 0309 複雜性先天性心臟病
- 0310 其他(請描述)

### 4消化系統

- 0401 食道閉鎖及膈疝
- 0402 巨結腸症
- 0403 肛門閉鎖
- 0404 小腸閉鎖
- 0405 幽門狹窄
- 0406 臍膨出
- 0407 腹裂畸形
- 0408 橫膈疝氣
- 0409 膽道閉鎖
- 0410 膽道擴張或囊腫
- 0411 腹股溝疝氣
- 0412 其他(請描述)

### 5泌尿生殖系統

- 0501 腎臟發育不全
- 0502 阻塞性泌尿道疾病
- 0503 尿道下裂
- 0504 生殖器性別不明
- 0505 多囊腎
- 0506 兩側睪丸未下降
- 0507 其他(請描述)

### 6骨骼肌肉系統

- 0601 畸形足
- 0602 先天性髖關節脫臼
- 0603 多指(趾)症
- 0604 併指(趾)症
- 0605 肢體短小或缺損
- 0606 關節僵硬
- 0607 侏儒症
- 0608 其他(請描述)

### 7呼吸系統

- 0707 其他(請描述)
- 0708 先天性氣管狹窄
- 0709 先天性大葉性肺氣腫
- 0710 先天性肺囊腫
- 0711 先天性囊狀腺瘤樣肺畸形
- 0712 肺隔離
- 0713 肺發育不全

### 8染色體異常

- 0801 三染色體21
- 0802 三染色體13
- 0803 三染色體18
- 0804 其他(請描述)
- 0805 透納氏症, 45X
- 0806 XXY
- 0807 XXX

### 9其他

- 0901 其他(請描述)
- 0902 海洋性貧血(重型)
- 0903 胎兒水腫
- 0904 腹水
- 0905 畸胎瘤
- 0906 大面積的皮膚病
- 0907 囊狀頸部水瘤



# 出生通報書

新生兒姓名		身分證統一編號		病歷號碼： 出生證字第		號
<b>(一) 產婦資料</b>						
姓名		出生年月日	民國	年	月	日
身分證統一編號		統一證號(或護照號碼)：_____				
目前國籍別： <input type="checkbox"/> 中國大陸 <input type="checkbox"/> 外籍國別_____						
戶籍地：	縣(市)	鄉(鎮市區)	村(里)	鄰	路(街)	段 巷 弄 號之樓之
現居地：	<input type="checkbox"/> 同戶籍所在地					
縣(市) 鄉(鎮市區) 村(里) 鄰 路(街) 段 巷 弄 號之樓之						
聯絡電話	(公)	(宅)	(手機)			
<b>(二) 產婦配偶資料</b> <input type="checkbox"/> 配偶欄空白						
姓名		出生年月日	民國	年	月	日
身分證統一編號		統一證號(或護照號碼)：_____				
目前國籍別： <input type="checkbox"/> 中國大陸 <input type="checkbox"/> 外籍國別_____						
戶籍地：	<input type="checkbox"/> 同產婦戶籍 <input type="checkbox"/> 同產婦現居地					
縣(市) 鄉(鎮市區) 村(里) 鄰 路(街) 段 巷 弄 號之樓之						
<b>(三) 出生者之性別</b>		① <input type="checkbox"/> 男 ② <input type="checkbox"/> 女 ③ <input type="checkbox"/> 不明		<b>(四) 懷孕週數滿</b> _____週		<b>(五) 出生時之體重</b> _____公克
<b>(六) 出生時間</b>	民國 年 月 日 上(下)午 時 分					
<b>(七) 胎別</b>	① <input type="checkbox"/> 單胎 ② <input type="checkbox"/> 雙胎 ③ <input type="checkbox"/> 參胎 ④ <input type="checkbox"/> 胎 同胎次序：_____					
計 男：_____名 女：_____名 不明：_____名						
<b>(八) 出生場所及出生地</b>	<input type="checkbox"/> 自宅 <input type="checkbox"/> 其他(請註明) _____					
省市 縣市						
<b>(九) 接生者</b>	<input type="checkbox"/> 產婦本人 <input type="checkbox"/> 其他(請註明)姓名：_____身分證統一編號 _____ 與產婦關係 _____					
<p><b>本次分娩非在本院(所)出生，僅對產婦及新生兒予以協助處理</b></p> <p>以上(一)~(二)欄係依據產婦提供資料填具，(三)~(九)欄則依據本次分娩事實填具，特此證明。</p> <p>通報醫師(護理人員)姓名：_____ 簽章 _____ 號 _____</p> <p>證書字號：_____ 字第 _____ 號</p> <p>通報醫療院所(助產院、所)名稱：_____ 簽章 _____ 號 _____</p> <p>開業執照字號：_____ 字第 _____ 號</p> <p>院所地址：縣(市) 鄉(鎮市區) 村(里) 鄰 路(街) 段 巷 弄 號 樓</p> <p style="text-align: center;">中華民國 年 月 日 列印</p>						

注意事項：1、為避免逾期申請戶籍登記遭受罰鍰，請攜此證明書於新生兒出生後60天內向戶籍所在地戶政事務所辦理出生登記。

2、出生登記前，應以書面約定子女從父姓或母姓，並提憑姓氏約定書辦理出生登記，或逕行將約定子女從父姓或母姓填入下列空白處(免附姓氏約定書)並由新生兒之父母簽名或蓋章。

約定此子女從\_\_\_\_\_姓。

約定人：父\_\_\_\_\_ (簽名或蓋章) 母\_\_\_\_\_ (簽名或蓋章)

備註：非在醫療院所、助產所出生，未開具出生證明書之新生兒，由領有證照之醫護人員填報  
(第一聯：由出生兒之家屬收執)  
980101起修訂

# 出生通報書

新生兒姓名		身分證統一編號		病歷號碼： 出生證字第		號
<b>(一) 產婦資料</b>						
姓名		出生年月日	民國	年	月	日
身分證統一編號		統一證號(或護照號碼)：_____				
目前國籍別： <input type="checkbox"/> 中國大陸 <input type="checkbox"/> 外籍國別_____						
戶籍地：	縣(市)	鄉(鎮市區)	村(里)	鄰	路(街)	段 巷 弄 號之樓之
現居地：	<input type="checkbox"/> 同戶籍所在地					
	縣(市)	鄉(鎮市區)	村(里)	鄰	路(街)	段 巷 弄 號之樓之
聯絡電話	(公)	(宅)	(手機)			
<b>(二) 產婦配偶資料</b> <input type="checkbox"/> 配偶欄空白						
姓名		出生年月日	民國	年	月	日
身分證統一編號		統一證號(或護照號碼)：_____				
目前國籍別： <input type="checkbox"/> 中國大陸 <input type="checkbox"/> 外籍國別_____						
戶籍地：	<input type="checkbox"/> 同產婦戶籍 <input type="checkbox"/> 同產婦現居地					
	縣(市)	鄉(鎮市區)	村(里)	鄰	路(街)	段 巷 弄 號之樓之
<b>(三) 出生者之性別</b>		① <input type="checkbox"/> 男 ② <input type="checkbox"/> 女 ③ <input type="checkbox"/> 不明		<b>(四) 懷孕週數滿</b> _____週		<b>(五) 出生時之體重</b> _____公克
<b>(六) 出生時間</b>	民國	年	月	日	上(下)午	時 分
<b>(七) 胎別</b>	① <input type="checkbox"/> 單胎 ② <input type="checkbox"/> 雙胎 ③ <input type="checkbox"/> 參胎 ④ <input type="checkbox"/> __胎 同胎次序：_____					
	計 男：___名 女：___名 不明：___名					
<b>(八) 出生場所及出生地</b>	<input type="checkbox"/> 自宅 <input type="checkbox"/> 其他(請註明)_____					
	省市 縣市					
<b>(九) 接生者</b>	<input type="checkbox"/> 產婦本人 <input type="checkbox"/> 其他(請註明)姓名：_____身分證統一編號_____與產婦關係_____					
<p><b>本次分娩非在本院(所)出生，僅對產婦及新生兒予以協助處理</b></p> <p>以上(一)~(二)欄係依據產婦提供資料填具，(三)~(九)欄則依據本次分娩事實填具，特此證明。</p> <p>通報醫師(護理人員)姓名：_____ 簽章 字第_____號</p> <p>證書字號：_____</p> <p>通報醫療院所(助產院、所)名稱：_____ 簽章 字第_____號</p> <p>開業執照字號：_____</p> <p>院所地址：縣(市) 鄉(鎮市區) 村(里) 鄰 路(街) 段 巷 弄 號 樓</p> <p style="text-align: center;">中華民國 年 月 日 列印</p>						

備註：非在醫療院所、助產所出生，未開具出生證明書之新生兒，由領有證照之醫護人員填報  
(第二聯：通報當地民政局轉戶政事務所)  
980101起修訂

# 出生通報書

新生兒姓名	身分證統一編號	病歷號碼： 出生證字第	號
<b>(一) 產婦資料</b>			
姓名	出生年月日	民國	年 月 日
身分證統一編號	統一證號(或護照號碼)： 目前國籍別： <input type="checkbox"/> 中國大陸 <input type="checkbox"/> 外籍國別		
戶籍地：	縣(市) 鄉(鎮市區) 村(里) 鄰	路(街) 段 巷 弄	號之樓之
現居地：	<input type="checkbox"/> 同戶籍所在地 縣(市) 鄉(鎮市區) 村(里) 鄰 路(街) 段 巷 弄 號之樓之		
聯絡電話	(公)	(宅)	(手機)
<b>(二) 產婦配偶資料</b> <input type="checkbox"/> 配偶欄空白			
姓名	出生年月日	民國	年 月 日
身分證統一編號	統一證號(或護照號碼)： 目前國籍別： <input type="checkbox"/> 中國大陸 <input type="checkbox"/> 外籍國別		
戶籍地：	<input type="checkbox"/> 同產婦戶籍 <input type="checkbox"/> 同產婦現居地 縣(市) 鄉(鎮市區) 村(里) 鄰 路(街) 段 巷 弄 號之樓之		
(三)出生者之性別	<input type="checkbox"/> 男 <input type="checkbox"/> 女 <input type="checkbox"/> 不明	(四)懷孕週數滿	週 (五)出生時之體重
(六)出生時間	民國 年 月 日	上(下)午	時 分
(七)胎別	<input type="checkbox"/> 單胎 <input type="checkbox"/> 雙胎 <input type="checkbox"/> 參胎 <input type="checkbox"/> 胎 同胎次序： 計 男：名 女：名 不明：名		
(八)出生場所及出生地	<input type="checkbox"/> 自宅 <input type="checkbox"/> 其他 (請註明) 省市 縣市		
(九)接生者	<input type="checkbox"/> 產婦本人 <input type="checkbox"/> 其他(請註明)姓名： 身分證統一編號 與產婦關係		
<b>本次分娩非在本院(所)出生，僅對產婦及新生兒予以協助處理</b>			
以上(一)~(二)欄係依據產婦提供資料填具，(三)~(九)欄則依據本次分娩事實填具，特此證明。			
通報醫師(護理人員)姓名：	簽章	證書字號：	字第 號
通報醫療院所(助產院、所)名稱：	簽章	開業執照字號：	字第 號
院所地址：	縣(市) 鄉(鎮市區) 村(里) 鄰	路(街) 段 巷 弄	號 樓
中華民國 年 月 日 列印			
(十)生產方式	<input type="checkbox"/> 陰道生產		
(十一)產婦特殊情形描述：  新生兒特殊情形描述：  活產者在本醫療機構內(1) <input type="checkbox"/> 死亡者：其存活期有 天 小時 分鐘 (2) <input type="checkbox"/> 轉院者：其年齡為 天 小時 (轉診醫院名稱：) 先天性缺陷代碼為： <input type="checkbox"/> 尚待確診後填報(未確定診斷者，請勾選) <input type="checkbox"/> 無			
(十二)總生育活產數(含本次)：		(十三)產婦原始國籍別： <input type="checkbox"/> 本國 <input type="checkbox"/> 中國大陸 <input type="checkbox"/> 外籍國別	

備註：非在醫療院所、助產所出生，未開具出生證明書之新生兒，由領有證照之醫護人員填報  
(第三聯：通報當地衛生局)  
980101起修訂

# 出生通報書

新生兒姓名		身分證統一編號		病歷號碼： 出生證字第 _____ 號
<b>(一) 產婦資料</b>				
姓名		出生年月日	民國	年 月 日
身分證統一編號		統一證號(或護照號碼)：_____ 目前國籍別： <input type="checkbox"/> 中國大陸 <input type="checkbox"/> 外籍國別_____		
戶籍地：	縣(市)	鄉(鎮市區)	村(里)	鄰 路(街) 段 巷 弄 號之樓之
現居地：	<input type="checkbox"/> 同戶籍所在地			
	縣(市)	鄉(鎮市區)	村(里)	鄰 路(街) 段 巷 弄 號之樓之
聯絡電話	(公)	(宅)	(手機)	
<b>(二) 產婦配偶資料</b> <input type="checkbox"/> 配偶欄空白				
姓名		出生年月日	民國	年 月 日
身分證統一編號		統一證號(或護照號碼)：_____ 目前國籍別： <input type="checkbox"/> 中國大陸 <input type="checkbox"/> 外籍國別_____		
戶籍地：	<input type="checkbox"/> 同產婦戶籍 <input type="checkbox"/> 同產婦現居地 縣(市) 鄉(鎮市區) 村(里) 鄰 路(街) 段 巷 弄 號之樓之			
(三)出生者之性別	<input type="checkbox"/> 男 <input type="checkbox"/> 女 <input type="checkbox"/> 不明		(四)懷孕週數滿_____週	(五)出生時之體重_____公克
(六)出生時間	民國	年 月 日	上(下)午	時 分
(七)胎別	<input type="checkbox"/> 單胎 <input type="checkbox"/> 雙胎 <input type="checkbox"/> 參胎 <input type="checkbox"/> 胎 同胎次序：_____ 計 男：___名 女：___名 不明：___名			
(八)出生場所及出生地	<input type="checkbox"/> 自宅 <input type="checkbox"/> 其他(請註明)_____ 省市 縣市			
(九)接生者	<input type="checkbox"/> 產婦本人 <input type="checkbox"/> 其他(請註明)姓名：_____身分證統一編號_____與產婦關係_____			
<b>本次分娩非在本院(所)出生，僅對產婦及新生兒予以協助處理</b> 以上(一)~(二)欄係依據產婦提供資料填具，(三)~(九)欄則依據本次分娩事實填具，特此證明。				
通報醫師(護理人員)姓名：	簽章	證書字號：	字第	號
通報醫療院所(助產院、所)名稱：	簽章	開業執照字號：	字第	號
院所地址：	縣(市)	鄉(鎮市區)	村(里)	鄰 路(街) 段 巷 弄 號 樓
中華民國 年 月 日 列印				
(十)生產方式	<input type="checkbox"/> 陰道生產			
(十一)產婦特殊情形描述：				
新生兒特殊情形描述：				
活產者在本醫療機構內(1) <input type="checkbox"/> 死亡者：其存活期有___天___小時___分鐘 (2) <input type="checkbox"/> 轉院者：其年齡為___天___小時(轉診醫院名稱：_____)				
先天性缺陷代碼為：_____ <input type="checkbox"/> 尚待確診後填報(未確定診斷者，請勾選) <input type="checkbox"/> 無				
(十二)總生育活產數(含本次)：_____			(十三)產婦原始國籍別： <input type="checkbox"/> 本國 <input type="checkbox"/> 中國大陸 <input type="checkbox"/> 外籍國別_____	

備註：非在醫療院所、助產所出生，未開具出生證明書之新生兒，由領有證照之醫護人員填報  
 (第四聯：醫療院所存底並供稽查)  
 980101起修訂

## 出生通報書填寫說明

出生通報書填表對象：舉凡非在醫院、診所或助產所接生之活產新生兒（胎兒出生後一個月內稱為新生兒）均應填具本證明書。

填寫應注意事項：

- 甲、如無法在胎兒出生後一個月內提出申請者，不適用本出生通報書，建請醫療院所或衛生局(所)醫護人員聯繫社政單位，依戶籍法相關規定辦理通報。
- 乙、有關「依據產婦提供資料及本次事實填具」所指為產婦提供證件如身分證、產檢資料、孕婦手冊，或實際訪查經由轄區警員、鄰里長、鄰居證明為事實依據。
- 丙、有關新生兒之基本資料（出生時間、出生地、胎別…等）係以當事人口頭陳述及所提相關證明資料並經由通報單位實際訪問相關證人後填載。如後續相關單位發現有明顯之錯誤時，可查證通報單位做合理之更正。
- 丁、填報「出生通報書」同時並請通報當地衛生局。

刊名：出生通報統計年報  
出版機關：衛生福利部國民健康署  
地址：24250 新北市新莊區長青街 2 號  
網址：<http://www.hpa.gov.tw/>  
電話：(02) 2997-8616 轉 617  
編者：衛生福利部國民健康署  
出版年月：中華民國 103 年 6 月  
創刊年月：中華民國 95 年 6 月  
刊期頻率：年刊  
定價：新台幣 250 元整  
展售處：台北 國家書店  
地址 10485 台北市松江路 209 號 1 樓  
電話 (02) 2518-0207  
台中 五南文化廣場  
地址 40042 台中市中區中山路 6 號  
電話 (04) 2226-0330

**GPN：2009502148**

**ISSN：1991-4725**

本書同時登載於國民健康署網站，網址 <http://www.hpa.gov.tw/>

著作財產權人：衛生福利部國民健康署

本書保留所有權利。欲利用本書全部或部分內容者，須徵求著作財產權人衛生福利部國民健康署同意或書面授權。請洽衛生福利部國民健康署（電話：02-29978616）。

© All rights reserved. Any forms of using or quotation, part or all should be authorized by copyright holder Health Promotion Administration, Ministry of Health and Welfare, R.O.C.. Please contact with Health Promotion Administration, Ministry of Health and Welfare, R.O.C.. (TEL：886-2-29978616)



**守護健康**  
Promoting Your Health

**衛生福利部 國民健康署**  
Health Promotion Administration,  
Ministry of Health and Welfare

**ISSN 1991-4725**



GPN : 2009502148

定價：新台幣 250 元整